

2311 - ESTUDIO DE SEGURIDAD Y SALUD  
REFORMA Y CAMBIO DE USO DE LOCAL COMERCIAL A SANITARIO  
c. Vila Vall-Llebrera 40-48. 08912 Badalona



Estudi De Seguretat I Salut  
REFORMA I CANVI D'US DE LOCAL COMERCIAL A SANITARI  
Emplaçament: De La Vila Vall-Llebrera, 40-48  
Municipi: Badalona - 08912  
ArquitectesCASAS ROGER ARQUITECTURA SLP,  
CASAS I MARIN, MARTA

Clients: FREMAP. MUTUA COLABORADORA CON LA S.S. NÚM. 61



Col·legi d'Arquitectes  
de Catalunya

Hash: RJAkaFzi2mEUgPP7d3DFQlos5nw=  
Hash COAC: hJdmzXxn7QWvWSsyK66ddX5MMik=  
Ref: COAC-2024002955-899998-01

Visat: 2024002955

Data: 28-06-2024

## ÍNDICE

### MEMORIA

- 1.1 Memoria informativa
- 1.2 Presencia de amianto
- 1.3 Implantación en obra
- 1.4 Condiciones del entorno
- 1.5 Riesgos eliminables
- 1.6 Fases de ejecución
- 1.7 Medios auxiliares
- 1.8 Maquinaria
- 1.9 Manipulación sustancias peligrosas
- 1.10 Autoprotección y emergencia
- 1.11 Procedimientos coordinación de actividades empresariales
- 1.12 Control de Accesos a la Obra
- 1.13 Valoración Medidas Preventivas
- 1.14 Mantenimiento
- 1.15 Plantillas de impresos

### PLIEGO DE CONDICIONES

- 2.1 Condiciones Facultativas
- 2.2 Condiciones Técnicas
- 2.3 Condiciones Económicas
- 2.4 Condiciones Legales

### DOCUMENTACIÓN GRÁFICA

MEMORIA

## **1.1 MEMORIA INFORMATIVA**

### **Datos de la Obra**

El presente Estudio de Seguridad y Salud se redacta para la obra de reforma y cambio de uso de local comercial a Sanitario.

Se prevé un **plazo de ejecución** de las mismas de: **6 meses**.

El **número total de operarios** previstos que intervengan en la obra en sus diferentes fases es de: **10 trabajadores**.

### **Técnicos**

La relación de técnicos intervinientes en la obra es la siguiente:

Técnico Redactor del Proyecto de Ejecución:

Marta Casas Marín, arquitecta del estudio CRarq. CASAS ROGER ARQUITECTURA SLP

Directora de la obra y directora de ejecución material de la obra:

Marta Casas Marín

Autora del Estudio de Seguridad y Salud:

Marta Casas Marín

Coordinadora de Seguridad y Salud:

Marta Casas Marín

### **Descripción del estado actual**

El local, objeto de este proyecto, se sitúa dentro de un complejo edificatorio formado por un bloque con frente a la calle Vila Vall-Llebrera, a la plaza Júlia Minguell (situada al final de dicha calle), y un segundo bloque con fachada a la calle Sant Gonçal.

La longitud de fachada es de 54,30m. frente a la calle Vila Vall-Llebrera; de 29,50m frente a la plaza Júlia Minguell y 6,75m. frente a la calle Sant Gonçal.

El local tiene una fachada de 21,40m de longitud y con ventilación directa al patio posterior. Se desarrolla en dos plantas, con acceso directo desde la calle Vila Vall-Llebrera a nivel de planta baja, que está comunicada con la planta sótano mediante una escalera de un tramo.

En el local no se ha implantado aún ninguna actividad y es un espacio totalmente diáfano, sin compartimentación, quedando la sala únicamente interrumpida por un volumen de 2,05x2,05m que contiene los conductos de extracción de aire de las plantas inferiores, que son conducidos hasta el exterior. La sala no dispone tampoco de ningún acabado interior, ni a nivel de pavimento, ni revestimientos verticales, ni tampoco dispone de carpintería exterior, a excepción de unas persianas enrollables en la fachada principal para evitar la intrusión.

Las superficies de cada planta y totales quedan reflejadas en el cuadro siguiente.

Estado actual				
	Sup. útil		Sup. Construida	
Planta baja	559,17	m2	589,06	m2
Planta sótano	77,52	m2	94,24	m2
TOTAL	636,69	m2	683,30	m2

El inmueble dispone de acceso a línea eléctrica de baja tensión desde el vestíbulo del edificio, así como suministro de agua y acceso a la red de saneamiento público.

### Descripción de la obra

El objeto de este proyecto es la reforma del local para usarlo como centro asistencial sanitario.

El centro dispondrá de dos accesos directos des de la calle Vila Vall-Llebrera; uno para el área de rehabilitación y el otro de recepción general que dará acceso a la zona administrativa, área asistencial y la zona de personal. Ello no impide la comunicación interna entre la zona de rehabilitación y el resto de las áreas del centro.

La superficie útil total en planta baja es de 528,35m<sup>2</sup> y en planta sótano es de 69,40m<sup>2</sup>, siendo el total de 597,75m<sup>2</sup>. Las obras de reforma propuestas no modifican la volumetría del local y por tanto la superficie construida de ésta no varía respecto al estado actual. Siendo la superficie construida total de 683,30m<sup>2</sup>, divididos en 589,06m<sup>2</sup> en planta baja y 94,24m<sup>2</sup> en planta sótano.

La reforma propuesta además de la realización de la nueva compartimentación, que implica nuevos acabados de paramentos verticales y horizontales e instalaciones, incluye la colocación de nuevas carpinterías exteriores.

### Objeto Estudio de Seguridad y Salud

Según se establece en el Real Decreto 1.627/1997, por el que se establecen disposiciones mínimas de seguridad y salud en las obras de construcción, el promotor está obligado a encargar la redacción de un estudio de seguridad y salud en los proyectos de obras en que se den alguno de los supuestos siguientes:

- a) Que el presupuesto de ejecución por contrata incluido en el proyecto sea igual o superior a 450.759 euros.
- b) Que la duración estimada sea superior a 30 días laborables, empleándose en algún momento a más de 20 trabajadores simultáneamente.
- c) Que el volumen de mano de obra estimada, entendiéndose por tal la suma de los días de trabajo del total de los trabajadores en la obra, sea superior a 500.
- d) Las obras de túneles, galerías, conducciones subterráneas y presas.

Dado que la obra queda enmarcada entre los grupos anteriores, el promotor **FREMAP. Mutua colaboradora con la S.S. núm. 61** ha designado al firmante de este documento para la redacción del Estudio de Seguridad y Salud de la obra.

Este Estudio contiene:

- **Memoria:** En la que se realiza descripción de los procedimientos, equipos técnicos y medios auxiliares que van a utilizarse previsiblemente.  
Identificación de los riesgos laborales especificando las medidas preventivas y protecciones técnicas tendentes a eliminar, controlar y reducir dichos riesgos.  
Descripción de los servicios sanitarios y comunes de que deberá estar dotado el centro de trabajo de la obra.  
En la elaboración de la memoria se han tenido en cuenta las condiciones del entorno en que se realiza la obra, así como la tipología y características de los materiales y elementos que van a utilizarse, el proceso constructivo y orden de ejecución de los trabajos.
- **Pliego de condiciones** en el que se tienen en cuenta las normas legales y reglamentarias aplicables a las especificaciones técnicas propias de la obra, así como las prescripciones que se habrán de cumplir en relación con las características, la utilización y la conservación de las máquinas, útiles, herramientas, sistemas y equipos preventivos.
- **Planos** en los que se desarrollan los gráficos y esquemas necesarios para la mejor definición y comprensión de las medidas preventivas definidas en la memoria, con expresión de las especificaciones técnicas necesarias.
- **Mediciones** de todas aquellas unidades o elementos de seguridad y salud en el trabajo que han sido definidos o proyectados.
- **Presupuesto** que cuantifique el conjunto de gastos previstos para la aplicación y ejecución de este estudio de seguridad y salud.

Este E.S.S. servirá de base para la redacción del Plan de Seguridad y Salud por parte de cada Contratista interviniente en la obra en el que se analizarán, estudiarán, desarrollarán y complementarán las previsiones contenidas en este ESS, adaptando a sus propios recursos, equipos y procesos constructivos. En ningún caso las modificaciones planteadas en el PSS podrán implicar disminución de los niveles de protección previstos.

## **1.2 PRESENCIA DE AMIANTO**

El real decreto 386/2006 que establece las disposiciones mínimas de seguridad y salud aplicables a los trabajos con riesgo de exposición al amianto especifica expresamente la necesidad de identificar en este documento los materiales de la obra que contienen amianto y por tanto exponen al trabajador a sus riesgos.

En principio, **NO** existen materiales que se prevé que contengan amianto.

## **1.3 IMPLANTACIÓN EN OBRA**

### **Vallado y Señalización**

Resulta especialmente importante restringir el acceso a la obra de personal no autorizado, de manera que el acceso al local quede inaccesible para personas ajenas a la obra.

Del mismo modo es necesario la instalación de un mínimo de elementos de señalización que garanticen la presencia de informaciones básicas relativas a la Seguridad y Salud en diversos puntos de la obra.

Para ello se instalarán las siguientes medidas de cierre y señalización:

Señalización mediante paneles en el acceso de la obra con los pictogramas indicados en los esquemas gráficos de este documento y como mínimo señales de "Prohibido el acceso a personal no autorizado", "Uso obligatorio del casco" y pictogramas y textos de los riesgos presentes en la obra.

Cartel informativo ubicado en un lugar preferente de la obra en el que se indiquen los teléfonos de interés de esta y en el que como mínimo aparezcan reflejados los teléfonos de urgencia: servicios sanitarios, bomberos, policía, centros asistenciales, instituto toxicológico y los teléfonos de contacto de técnicos de obra y responsables de la empresa contratista y subcontratistas.

Cierre de la obra: la obra permanecerá cerrada fuera del horario laboral de manera que no sea posible el acceso a la misma sin forzar los elementos de cierre.

### **Locales de Obra**

La magnitud de las obras y las características de las mismas hacen necesario la instalación de los siguientes locales provisionales de obra:

- Vestuarios: Al lado de la entrada se dispondrá de un espacio reservado a vestuarios con asientos y taquillas independientes para guardar la ropa bajo llave.
- Se dispondrá un mínimo de 2 m<sup>2</sup> por cada trabajador y 2,30 m de altura.
- Se dispondrá de un retrete químico en el acceso del local que se realizará mediante la instalación de una cabina individualizada portátil con tratamiento químico de deshechos. La cabina tendrá puerta con cierre interior, que no permitirá la visibilidad desde el exterior. Se realizará una limpieza y vaciado periódico por empresa especialista.
- Comedor y Cocina en local: Se dispondrá de un espacio reservado con mesas y sillas de material lavable. Si los trabajadores llevan su comida, se dispondrá de aparatos para calentar la comida y basurero con tapa. La superficie será tal que al menos se disponga de 2 metros cuadrados por operario.
- No es necesario la instalación de Oficina de Obra: Dadas las características de la obra y teniendo en cuenta el personal técnico presente en obra se considera innecesario la instalación de oficina en la propia obra.

Todos los locales anteriormente descritos adaptarán sus cualidades a las características descritas en el Pliego de Condiciones de este documento.

### **Instalaciones Provisionales**

La obra objeto de este documento contará con las siguientes instalaciones provisionales de obra:

Se dispondrá en obra de un cuadro eléctrico de obra "conjunto para obra CO" construido según la UNE-EN 60439-4. Provista de una placa con el marcado CE, nombre del fabricante o instalador, grado IP de protección, etc.

Partirá desde la misma acometida realizada por técnicos de la empresa suministradora y estará situado según se grafía en el plano de organización de obra.

En la instalación eléctrica de obra, las envolventes, a paramenta, tomas de corriente y elementos de protección que estén expuestos a la intemperie contarán con un grado de protección mínima IP45 y un grado de protección contra impactos mecánicos de IK 0,8. Así mismo, las tomas de corriente estarán protegidos con diferenciales de 30 mA o inferior. Los cuadros de distribución integrarán dispositivos de protección contra sobrecorrientes, contra contactos

indirectos y bases de toma de corriente. Se realizará toma de tierra para la instalación. Contará con tensiones de 220/380 V y tensión de seguridad de 24 V. La instalación será realizada por personal cualificado según las normas del REBT.

Instalación Contraincendios: Se dispondrán de extintores en los puntos de especial riesgo de incendio.

Instalación de Abastecimiento de agua mediante acometida de red: Previo a la ejecución de la obra se realizará la acometida de acuerdo con las condiciones de la compañía suministradora, dotando de agua potable las distintas instalaciones de higiene y confort de la obra así como los equipos y maquinarias que precisan de ella.

Saneamiento mediante acometida: Con el fin de garantizar el correcto saneamiento de las instalaciones provisionales de obra se realizará una acometida a la red municipal de saneamiento de aguas residuales.

En el apartado de fases de obra se realiza la identificación de riesgos, medidas preventivas, protecciones colectivas y E.P.I.s para cada una de estas instalaciones.

### **Organización de Acopios**

Para la organización de acopios en la obra, además de lo expuesto en las distintas fases de trabajo, se aplicarán los siguientes criterios generales:

Al comienzo de obra se establecerán los espacios dispuestos para el acopio de materiales y residuos quedando debidamente señalizados.

Los residuos se almacenarán según lo dispuesto en el Estudio de Gestión de Residuos de la obra.

Previo al acopio de material de peso quedará garantizada la competencia mecánica del soporte sobre el que se acopia, realizando si fuera necesario un cálculo estructural.

Se extremarán las precauciones para no obstruir las zonas de paso de personas y vehículos.

La carga y descarga de materiales se realizará, en la medida de lo posible, utilizando medios mecánicos para los que se atenderán las medidas de seguridad establecidas para los diferentes equipos en este mismo documento. En cualquier caso, se vigilará que no se supere la capacidad portante de la máquina y que el personal no transite bajo cargas suspendidas.

El apilado en altura se realizará garantizando la estabilidad del acopio, siempre sobre zonas planas y cuidando que el apoyo entre alturas es correcto.

En el apilado de elementos lineales se dispondrán cabirones perpendiculares que arriostren la pila.

Los amontonamientos de productos pulverígenos se realizarán protegidos del viento.

Los materiales combustibles quedarán consignados en zona protegida de la intemperie y debidamente etiquetados y señalizados.

Las zonas, locales o recintos utilizados para almacenar cantidades importantes de sustancias o mezclas peligrosas deberán identificarse mediante la señal de advertencia colocada, según el caso, cerca del lugar de almacenamiento o en la puerta de acceso al mismo. Ello no será necesario cuando las etiquetas de los distintos embalajes y recipientes, habida cuenta de su tamaño, hagan posible dicha identificación.

## **1.4 CONDICIONES DEL ENTORNO**

### **Tráfico rodado**

No existirá ningún tipo de afectación al tráfico rodado ajeno a la obra a excepción de momentos puntuales de carga y descarga de material. Así pues, los accesos y salidas de vehículos a la obra quedarán regulados por señalistas especializados que regularán y coordinarán el tráfico.

### **Tráfico peatonal**

La presencia de tráfico peatonal en el ámbito de la obra requiere la adopción de las siguientes medidas preventivas:

El contratista contará con personal debidamente formado en la regulación del tráfico e informado en la organización de la propia obra, que se dedicará exclusivamente a organizar el tráfico e informar y ayudar al peatón en el día a día de la obra.

### **Presencia de instalaciones enterradas**

Este punto no es de afectación ya que el objeto del proyecto es la reforma interior de un local

### Trabajos entre medianeras

Este punto no es de afectación ya que el objeto del proyecto es la reforma interior de un local.

### Condiciones climáticas extremas

Este punto no es de afectación ya que el objeto del proyecto es la reforma interior de un local Servicios Sanitarios más próximos

## 1.5 RIESGOS ELIMINABLES

No se han identificado riesgos totalmente eliminables.

Entendemos que ninguna medida preventiva adoptada frente a un riesgo lo elimina por completo dado que siempre podrá localizarse una situación por mal uso del sistema, actitudes imprudentes de los operarios u otras en que dicho riesgo no sea eliminado.

Por tanto, se considera que los únicos riesgos eliminables totalmente son aquellos que no existen al haber sido eliminados desde la propia concepción del edificio, por el empleo de procesos constructivos, maquinaria, medios auxiliares o incluso medidas del propio diseño del proyecto que no generen riesgos y sin duda estos riesgos no merecen de un desarrollo detenido en este Estudio de Seguridad y Salud.

## 1.6 FASES DE EJECUCIÓN

### Implantación en Obra

#### Instalación Eléctrica Provisional

#### Riesgos

- Caída de personas a distinto nivel
- Caída de personas al mismo nivel
- Caída al mismo nivel de objetos
- Golpes o cortes por objetos
- Sobreesfuerzos
- Pisadas sobre objetos punzantes
- Proyección de fragmentos o partículas
- Contactos eléctricos directos o indirectos
- Incendios
- Exposición a clima extremo

#### Medidas preventivas

- Durante la ejecución de esta fase los RECURSOS PREVENTIVOS tendrán presencia permanente en obra ya que concurren alguno de los supuestos por los que el Real Decreto 604/2006 exige su presencia.
- El radio de influencia de las líneas de alta tensión se considera de 6 m. en líneas aéreas y 2 m. en enterradas.
- Iluminación suficiente en la zona de trabajo.
- El trazado de la línea eléctrica no coincidirá con el trazado de suministro de agua.
- La zona de actuación deberá permanecer ordenada, libre de obstáculos y limpia de residuos.

- Los cuadros eléctricos se colocarán en lugares accesibles y protegidos, evitando los bordes de forjados u otros lugares con peligro de caída.
- El cuadro eléctrico se colocará en cajas fabricadas al efecto, protegidas de la intemperie, con puerta, llave y visera. Las cajas serán aislantes.
- En la puerta del cuadro eléctrico se colocará el letrero: "Peligro eléctrico".
- Se utilizarán conducciones antihumedad y conexiones estancas para distribuir la energía desde el cuadro principal a los secundarios.
- Se utilizarán clavijas macho-hembra para conectar los cuadros eléctricos con los de alimentación.
- Se protegerá el punto de conexión de la pica o placa de tierra en la arqueta.
- Los cables a emplear serán aislantes y de calibre adecuado.
- Se utilizarán tubos eléctricos antihumedad para la distribución de la corriente desde el cuadro eléctrico, que se deslizarán por huecos de escalera, patios, patinillos... y estarán fijados a elementos fijos.
- Los empalmes entre mangueras se realizarán en cajas habilitadas para ello.
- Los hilos estarán recubiertos con fundas protectoras; prohibida la conexión de hilos desnudos sin clavija en los enchufes.
- Se evitarán tirones bruscos de los cables.
- En caso de un tendido eléctrico, el cableado tendrá una altura mínima de 2 m. en zonas de paso de personas y 5 m. para vehículos.
- Los cables enterrados estarán protegidos con



tubos rígidos, señalizados y a una profundidad de 40 cm.

- Las tomas de corriente se realizarán con clavijas blindadas normalizadas.
- Cada toma de corriente suministrará energía a un solo aparato o herramienta, quedando prohibidas las conexiones triples.
- La tensión deberá permanecer en la clavija hembra, no en la macho en las tomas de corriente.
- Todo elemento metálico de la instalación eléctrica estará conectado a tierra, exceptuando aquellos que tengan doble aislamiento.
- En pequeña maquinaria utilizaremos un hilo neutro para la toma de tierra. El hilo estará protegido con un macarrón amarillo y verde.
- La arqueta donde se produzca la conexión de la pica de tierra deberá estar protegida.
- Los interruptores se colocarán en cajas normalizadas, blindadas y con cortacircuitos fusibles.
- Se instalarán interruptores en todas las líneas de toma de corriente de los cuadros de distribución y alimentación a toda herramienta o aparato eléctrico.
- Los interruptores automáticos protegerán los circuitos principales, así como los diferenciales las líneas y maquinaria.
- Prohibido el empleo de fusibles caseros.
- Las luminarias se instalarán a una altura mínima de 2,5m. y permanecerán cubiertas.
- Se colocará un disyuntor diferencial de alta sensibilidad.
- Se colocarán interruptores automáticos magnetotérmicos.
- Las lámparas portátiles estarán constituidas por mangos aislantes, rejilla protectora de la bombilla con gancho, manguera antihumedad, y clavija de conexión normalizada alimentada a 24 voltios.
- Se evitará la existencia de líneas de alta tensión en la obra; Ante la imposibilidad de desviarlas, se protegerán con fundas aislantes y se realizará un apantallamiento.

#### **Equipos de protección colectiva**

- Se colocará un extintor de polvo seco cerca del cuadro eléctrico.
- Los disyuntores diferenciales tendrán una sensibilidad de 300 mA. para alimentar a la maquinaria y de 30 mA. para instalaciones de alumbrado no portátiles.
- En grúas y hormigoneras las tomas de tierra serán independientes.
- Cada cuadro eléctrico general tendrá una toma de

tierra independiente.

#### **Equipos de protección individual**

- Casco de seguridad
- Guantes contra cortes y vibraciones
- Guantes aislantes dieléctricos
- Calzado con suela anticlavos y puntera reforzada
- Calzado con suela aislante ante contactos eléctricos
- Chaleco reflectante
- Ropa de trabajo adecuada

#### **Instalación Abastecimiento y Saneamiento Provisional**

##### **Riesgos**

- Caída de personas a distinto nivel
- Caída de personas al mismo nivel
- Caída a distinto nivel de objetos
- Caída al mismo nivel de objetos
- Choques contra objetos móviles o inmóviles
- Golpes o cortes por objetos
- Atrapamiento por o entre objetos
- Atrapamiento o atropello por vehículos
- Sobreesfuerzos
- Pisadas sobre objetos punzantes
- Proyección de fragmentos o partículas
- Infecciones o afecciones cutáneas
- Contactos eléctricos directos o indirectos
- Inundaciones o infiltraciones de agua
- Emisión de polvo. Inhalación o molestias en los ojos
- Exposición a clima extremo

##### **Medidas preventivas**

- Durante la ejecución de esta fase los RECURSOS PREVENTIVOS tendrán presencia permanente en obra ya que concurren alguno de los supuestos por los que el Real Decreto 604/2006 exige su presencia.
- Iluminación suficiente en la zona de trabajo.
- Se cuidará la influencia de la red de saneamiento sobre otras conducciones (gas, electricidad...), el andamiaje y medios auxiliares.
- Las herramientas eléctricas cumplirán con las especificaciones contempladas en este documento dentro del apartado de herramientas eléctricas.
- La zona de actuación deberá permanecer ordenada, libre de obstáculos y limpia de residuos.
- Ningún operario permanecerá solo en el interior

de una zanja mayor de 1,50 m. sin que nadie en el exterior de la excavación vigile permanentemente su presencia.

- El vertido del hormigón se realizará por tongadas desde una altura adecuada para que no se desprenda los laterales de la excavación.
- El acopio de los tubos se realizará a distancia suficiente de la zona de excavación de zanjas y pozos observando que no se compromete la estabilidad de los mismos.
- Las tuberías se acopiarán sobre superficies horizontales impidiendo el contacto directo de las mismas con el terreno mediante la colocación de cuñas y topes que además evitarán el deslizamiento de los tubos.
- Está prohibido el uso de llamas para la detección de gas.
- Prohibido fumar en interior de pozos y galerías.

#### Equipos de protección colectiva

- Se utilizarán escaleras normalizadas sujetas firmemente para ascender y descender a la excavación de zanjas o pozos.

#### Equipos de protección individual

- Casco de seguridad
- Guantes contra cortes y vibraciones
- Guantes de goma o PVC
- Calzado con suela anticlavos y puntera reforzada
- Botas de goma o PVC
- Ropa de trabajo adecuada

#### Medios Auxiliares

- Escaleras de Mano

#### Construcciones Provisionales: Vestuarios, comedores...

#### Riesgos

- Caída de personas a distinto nivel
- Caída de personas al mismo nivel
- Caída a distinto nivel de objetos
- Caída al mismo nivel de objetos
- Golpes o cortes por objetos
- Sobreesfuerzos
- Pisadas sobre objetos punzantes
- Contactos eléctricos directos o indirectos
- Exposición a clima extremo

#### Medidas preventivas

- Durante la ejecución de esta fase los RECURSOS PREVENTIVOS tendrán presencia permanente en obra ya que concurren alguno de los supuestos por los que el Real Decreto 604/2006 exige su presencia.
- Dado que en la instalación de locales de obra pueden intervenir diversas operaciones todas ellas descritas en otras fases de obra de este mismo documento, se atenderá a lo dispuesto en las mismas.
- Se realizará un estudio previo del suelo para comprobar su estabilidad y, en su caso, calcular el talud necesario dependiendo del terreno.
- Durante su instalación quedará restringido el acceso a toda persona ajena a la obra.
- La zona de actuación deberá permanecer ordenada, libre de obstáculos y limpia de residuos.
- El tránsito de vehículos pesados quedará limitado a más de 3 metros de las casetas.
- La elevación de casetas y otras cargas será realizada por personal cualificado, evitando el paso por encima de las personas.

#### Equipos de protección individual

- Casco de seguridad
- Guantes contra cortes y vibraciones
- Guantes de goma o PVC
- Calzado con suela anticlavos y puntera reforzada
- Chaleco reflectante
- Ropa de trabajo adecuada

## **Red de Saneamiento**

### **Riesgos**

- Caída de personas a distinto nivel
- Caída de personas al mismo nivel
- Caída a distinto nivel de objetos
- Caída al mismo nivel de objetos
- Choques contra objetos móviles o inmóviles
- Golpes o cortes por objetos
- Atrapamiento por o entre objetos
- Atrapamiento o atropello por vehículos
- Sobreesfuerzos
- Pisadas sobre objetos punzantes
- Proyección de fragmentos o partículas
- Ruido
- Infecciones o afecciones cutáneas
- Contactos eléctricos directos o indirectos
- Inundaciones o infiltraciones de agua
- Emisión de polvo. Inhalación o molestias en los ojos
- Exposición a clima extremo

### **Medidas preventivas**

- Durante la ejecución de esta fase los RECURSOS PREVENTIVOS tendrán presencia permanente en obra ya que concurren alguno de los supuestos por los que el Real Decreto 604/2006 exige su presencia.
- Iluminación suficiente en la zona de trabajo.
- Se cuidará la influencia de la red de saneamiento sobre otras conducciones (gas, electricidad...), el andamiaje y medios auxiliares.
- Las herramientas eléctricas cumplirán con las especificaciones contempladas en este documento dentro del apartado de herramientas eléctricas.
- La zona de actuación deberá permanecer ordenada, libre de obstáculos y limpia de residuos.
- Ningún operario permanecerá solo en el interior de una zanja mayor de 1,50 m. sin que nadie en el exterior de la excavación vigile permanentemente su presencia.
- El vertido del hormigón se realizará por tongadas desde una altura adecuada para que no se desprenda los laterales de la excavación.
- El acopio de los tubos se realizará a distancia suficiente de la zona de excavación de zanjas y pozos observando que no se compromete la estabilidad de los mismos.
- Las tuberías se acopiarán sobre superficies horizontales impidiendo el contacto directo de las

mismas con el terreno mediante la colocación de cuñas y topes que además evitarán el deslizamiento de los tubos.

- Está prohibido el uso de llamas para la detección de gas.
- Prohibido fumar en interior de pozos y galerías.

### **Equipos de protección colectiva**

- Se utilizarán escaleras normalizadas sujetas firmemente para ascender y descender a la excavación de zanjas o pozos.

### **Equipos de protección individual**

- Casco de seguridad
- Guantes contra cortes y vibraciones
- Guantes de goma o PVC
- Calzado con suela anticlavos y puntera reforzada
- Botas de goma o PVC
- Ropa de trabajo adecuada

### **Maquinaria**

- Herramientas Eléctricas Ligeras

### **Medios Auxiliares**

- Escaleras de Mano

### **Cerramientos y Distribución**

### **Riesgos**

- Caída de personas a distinto nivel
- Caída de personas al mismo nivel
- Caída a distinto nivel de objetos
- Caída al mismo nivel de objetos
- Golpes o cortes por objetos
- Atrapamiento por o entre objetos
- Sobreesfuerzos
- Pisadas sobre objetos punzantes
- Proyección de fragmentos o partículas
- Infecciones o afecciones cutáneas
- Contactos eléctricos directos o indirectos
- Emisión de polvo. Inhalación o molestias en los ojos
- Exposición a clima extremo

### **Medidas preventivas**

- Durante la ejecución de esta fase los RECURSOS PREVENTIVOS tendrán presencia permanente en obra ya que concurren alguno de los supuestos por los que el Real Decreto 604/2006 exige su

presencia.

- Señalizar y proteger mediante marquesinas los accesos a obra.
- Iluminación suficiente en la zona de trabajo.
- La zona de actuación deberá permanecer ordenada, libre de obstáculos y limpia de residuos.
- Prohibido el acceso a toda planta no protegida en huecos y perímetro.
- Se colocarán señales de peligro: Peligro de caída desde altura, Obligatorio utilizar el cinturón de seguridad, Peligro, cargas suspendidas...
- Las cargas se transportarán paletizadas, enflejadas y sujetas.
- Prohibido el uso del montacargas para el transporte de personas.
- Los andamios se colocarán y utilizarán siguiendo las especificaciones contempladas en este documento dentro del apartado de andamios y las indicaciones del fabricante y la normativa correspondiente.
- Prohibido saltar desde los andamios a la estructura y viceversa.
- Prohibido trabajar en niveles superiores si provocan riesgos a los niveles inferiores, o paramentos levantados en menos de 48 horas con incidencia de fuertes vientos.
- Se realizará la evacuación de escombros y cascotes mediante tubos de vertido, carretillas o bateas cerradas perimetralmente.
- Queda prohibido el lanzamiento de escombros a través de huecos de forjado o fachada.
- Se utilizarán herramientas o maquinaria eléctrica para cortar las piezas, las cuales deberán permanecer húmedas. Se utilizarán mascarillas autofiltrantes, en su defecto.
- Estarán provistas de carcasa todas aquellas máquinas o herramientas capaces de producir cortes o golpes.
- Las herramientas eléctricas cumplirán con las especificaciones contempladas en este documento dentro del apartado de herramientas eléctricas.

#### **Equipos de protección colectiva**

- El acceso a la planta de trabajo se realizará mediante escaleras peldañeadas protegidas con barandillas de 90 cm., listón intermedio y rodapiés.
- Se utilizarán plataformas de descarga en altura.
- Tras la retirada de los equipos de protección colectiva de perímetro de forjado y huecos interiores y hasta la finalización de los trabajos de

cerramiento, los operarios trabajarán protegidos desde andamios.

- Las aberturas perimetrales, los huecos de fachada (balcones o descansillos) y puertas de ascensor se protegerán mediante barandillas rígidas y resistentes.
- Durante la ejecución de esta fase se dispondrá de extintores en obra.

#### **Equipos de protección individual**

- Casco de seguridad
- Protectores auditivos
- Gafas de seguridad antiimpactos
- Gafas antipolvo
- Mascarillas contra partículas y polvo
- Guantes contra cortes y vibraciones
- Guantes de goma o PVC
- Calzado con suela anticlavos y puntera reforzada
- Ropa de trabajo adecuada

#### **Maquinaria**

- Herramientas Eléctricas Ligeras

#### **Medios Auxiliares**

- Andamio Tubular
- Andamio Tubular Móvil

#### **Aislamientos**

#### **Riesgos**

- Caída de personas a distinto nivel
- Caída de personas al mismo nivel
- Caída a distinto nivel de objetos
- Caída al mismo nivel de objetos
- Golpes o cortes por objetos
- Contactos eléctricos directos o indirectos
- Incendios

#### **Medidas preventivas**

- Durante la ejecución de esta fase los RECURSOS PREVENTIVOS tendrán presencia permanente en obra ya que concurren alguno de los supuestos por los que el Real Decreto 604/2006 exige su presencia.
- Iluminación suficiente en la zona de trabajo.
- La zona de actuación deberá permanecer ordenada, libre de obstáculos y limpia de residuos.
- Los cortes de aislante se realizarán sobre

- superficies firmes y con las cuchillas afiladas.
- Prohibido dejar abandonadas las herramientas de corte que permanecerán protegidas cuando no estén en uso.

#### **Equipos de protección colectiva**

- Durante la ejecución de esta fase se dispondrá de extintores en obra.

#### **Equipos de protección individual**

- Casco de seguridad
- Gafas de seguridad antiimpactos
- Gafas antipolvo
- Mascarillas contra partículas y polvo
- Guantes de goma o PVC
- Calzado con suela anticlavos y puntera reforzada
- Ropa de trabajo adecuada

#### **Maquinaria**

- Herramientas Eléctricas Ligeras

#### **Medios Auxiliares**

- Andamio Tubular
- Andamio Tubular Móvil
- Escaleras de Mano

#### **Lana mineral**

Además de todo lo considerado en el nivel superior "Aislamientos":

#### **Riesgos**

- Caída de personas a distinto nivel
- Caída de personas al mismo nivel
- Caída a distinto nivel de objetos
- Caída al mismo nivel de objetos
- Golpes o cortes por objetos
- Contactos eléctricos directos o indirectos

#### **Medidas preventivas**

- La lana mineral se almacenará en lugares con ventilación.

#### **Pavimentos**

#### **Pétreos y Cerámicos**

Además de todo lo considerado en el nivel superior "Acabados":

#### **Riesgos**

- Golpes o cortes por objetos
- Atrapamiento por o entre objetos
- Ruido
- Emisión de polvo. Inhalación o molestias en los ojos

#### **Medidas preventivas**

- Las piezas del pavimento y sacos de aglomerante se transportarán a planta mediante plataformas empaletadas y flejadas. Si se trata de piezas de grandes dimensiones se transportarán en posición vertical.
- Se utilizarán herramientas o maquinaria eléctrica para cortar las piezas, las cuales deberán permanecer húmedas. El operario se colocará a sotavento, en caso de que el corte de piezas se realice por vía seca con sierra circular.
- Eliminar las rebabas que puedan ocasionar cortes en las manos o proyección en los ojos.
- No acceder a recintos en fase de pavimentación o pulimentación.
- Las pulidoras y abrillantadoras estarán constituidas por doble aislamiento, manillar aislante y arco de protección antiatrapamiento.
- Desenchufar la máquina para la sustitución de piezas o trabajos de mantenimiento.

#### **Equipos de protección individual**

- Guantes de goma o PVC
- Rodilleras

#### **Alicatados**

Además de todo lo considerado en el nivel superior "Acabados":

#### **Riesgos**

- Ruido
- Emisión de polvo. Inhalación o molestias en los ojos

#### **Medidas preventivas**

- Se utilizarán herramientas o maquinaria eléctrica

para cortar las piezas, las cuales deberán permanecer húmedas. El operario se colocará a sotavento, en caso de que el corte de piezas se realice por vía seca con sierra circular.

- La cortadora eléctrica se colocará nivelada y provista de carcasa superior, resguardo para los elementos de transmisión y aspiradores de polvo.
- No se colocará la cortadora eléctrica sobre suelos húmedos.
- La cortadora dispondrá de un dispositivo que impida su puesta en marcha cuando se produzca un corte en el suministro de energía eléctrica.
- Eliminar las rebabas que puedan ocasionar cortes en las manos o proyección en los ojos.

#### **Equipos de protección colectiva**

- Será necesario el empleo de andamios apropiados para alcatar a alturas superiores a la del pecho del operario.
- La sierra de disco dispondrá de toma de tierra, un disyuntor diferencial y las protecciones necesarias.

#### **Equipos de protección individual**

- Guantes de goma o PVC
- Rodilleras

#### **Enfoscados**

Además de todo lo considerado en el nivel superior "Acabados":

#### **Medidas preventivas**

- Las miras se transportarán al hombro con el extremo delantero a una altura superior al casco de quien lo transporta, para evitar golpes a otras personas.
- Los sacos de áridos y aglomerantes se transportarán en carretillas manuales.

#### **Equipos de protección colectiva**

- Será necesario el empleo de andamios apropiados para enfoscar a alturas superiores a la del pecho del operario.

#### **Equipos de protección individual**

- Guantes de goma o PVC.

#### **Guarnecidos y Enlucidos**

Además de todo lo considerado en el nivel superior "Acabados":

#### **Medidas preventivas**

- Los sacos se acopiarán sobre emparrillados de tablones perpendiculares a las vigas, repartidos uniformemente, evitando sobrecargas puntuales.

#### **Equipos de protección colectiva**

- Será necesario el empleo de andamios apropiados para realizar trabajos de guarnecido o enlucido a alturas superiores a la del pecho del operario.

#### **Equipos de protección individual**

- Guantes de goma o PVC.

#### **Pintura**

Además de todo lo considerado en el nivel superior "Acabados":

#### **Riesgos**

- Exposición a sustancias nocivas o tóxicas
- Incendios
- Emisión de polvo. Inhalación o molestias en los ojos
- Intoxicación

#### **Medidas preventivas**

- Prohibido fumar, comer o usar maquinaria que produzca chispas, en lugares donde se manipulen pinturas que contengan disolventes orgánicos o pigmentos tóxicos. La mezcla de aire y vapor del disolvente deberá permanecer por debajo de los límites de explosión.
- Las pinturas, disolventes y demás sustancias tóxicas o inflamables serán almacenadas y manipuladas según las indicaciones del fabricante; Se realizará en lugares ventilados y alejados del sol y el fuego.
- Las pinturas que contengan nitrocelulosa se almacenarán en lugares donde sea posible realizar el volteo de los recipientes.
- El vertido de pinturas, pigmentos, disolventes o similares se realizará desde la menor altura posible, para evitar salpicaduras o nubes de polvo.
- Prohibido realizar trabajos de soldadura u oxicorte próximos a pinturas inflamables.
- Prohibido probar el funcionamiento de las instalaciones mientras los trabajos de pintura de señalización.
- Prohibida la conexión de maquinaria de carga accionados eléctricamente, mientras se realizan

trabajos de pintura en carriles.

- Prohibido el contacto del electrodo de la pistola con la piel.
- Prohibida la pulverización sobre elementos puntiagudos.
- Prohibido limpiar la pistola electrostática sin parar el funcionamiento del generador.
- Prohibido el uso de mangueras del compresor agrietadas o desgastadas, que puedan provocar un reventón. Para ello, se evitará su abandono sobre escombros o zonas sucias.
- Señales de peligro: Peligro de caída desde altura, Obligatorio utilizar el cinturón de seguridad, Peligro de incendio, Prohibido fumar...
- Queda prohibido pintar en el exterior con vientos superiores a 60 Km/h en lugares con riesgo de caída de altura.
- Las pistolas se utilizarán siguiendo las indicaciones del fabricante. En el caso de las electrostáticas, el elemento a pintar deberá permanecer conectado a tierra.

#### **Equipos de protección colectiva**

- Los paramentos exteriores se pintarán mediante la disposición de andamios.
- Los marcos exteriores de puertas y ventanas, terrazas... se pintarán desde el interior del edificio, donde el operario quedará unido del cinturón de seguridad al cable fiador amarrado a un punto fijo.
- Los paramentos interiores se pintarán desde andamios de borriquetas o doble pie derecho o andamios modulares, que se colocarán y utilizarán siguiendo las especificaciones contempladas en este documento dentro del apartado de andamios. También se utilizarán escaleras tijera como apoyo, para acceso a lugares puntuales.

#### **Equipos de protección individual**

- Mascarillas contra gases y vapores
- Guantes de goma o PVC

#### **Maquinaria**

- Herramientas Eléctricas Ligeras

#### **Medios Auxiliares**

- Andamio Tubular
- Andamio Tubular móvil
- Escaleras de Mano

#### **Techos**

Además de todo lo considerado en el nivel superior "Acabados":

#### **Riesgos**

- Golpes o cortes por objetos
- Emisión de polvo. Inhalación o molestias en los ojos

#### **Medidas preventivas**

- Los sacos y piezas de escayola se transportarán por medios mecánicos.
- El operario trabajará en posturas lo más cómodas posibles.
- Las guías de falsos techos superiores a 3 m. serán transportadas por 2 operarios.
- Las partes cortantes de las herramientas y maquinaria estarán protegidas adecuadamente.

#### **Equipos de protección colectiva**

- Será necesario el empleo de andamios apropiados para trabajo en altura.

#### **Equipos de protección individual**

- Guantes de goma o PVC

#### **Maquinaria**

- Camión grúa
- Herramientas Eléctricas Ligeras

#### **Medios Auxiliares**

- Andamio Tubular Móvil
- Escaleras de Mano

#### **Carpintería**

#### **Riesgo**

- Caída de personas a distinto nivel
- Caída de personas al mismo nivel
- Caída a distinto nivel de objetos
- Caída al mismo nivel de objetos
- Golpes o cortes por objetos
- Atrapamiento por o entre objetos
- Sobreesfuerzos
- Pisadas sobre objetos punzantes
- Proyección de fragmentos o partículas
- Emisión de polvo. Inhalación o molestias en los ojos
- Ruido

- Contactos eléctricos directos o indirectos

#### **Medidas preventivas**

- Durante la ejecución de esta fase los RECURSOS PREVENTIVOS tendrán presencia permanente en obra ya que concurren alguno de los supuestos por los que el Real Decreto 604/2006 exige su presencia.
- La zona de actuación deberá permanecer ordenada, libre de obstáculos y limpia de residuos.
- Estarán provistas de carcasa todas aquellas máquinas o herramientas capaces de producir cortes o golpes.
- Las herramientas eléctricas cumplirán con las especificaciones contempladas en este documento dentro del apartado de herramientas eléctricas.
- Las cargas se transportarán por medios mecánicos, evitando movimientos bruscos.
- Los elementos longitudinales se transportarán al hombro, con el extremo delantero a una altura superior al casco de quien lo transporta, para evitar golpes a otras personas.
- Las carpinterías recibidas permanecerán apuntaladas hasta conseguir una perfecta consolidación.
- Su instalación se realizará desde el interior del edificio siempre que sea posible.
- Se utilizarán lámparas portátiles con portalámparas estanco con mango aislante, rejilla protectora de la bombilla con gancho de
- Se utilizarán lámparas portátiles con portalámparas estanco con mango aislante, rejilla protectora de la bombilla con gancho de cuelgue, manguera antihumedad y clavija de conexión normalizada estanca de seguridad y alimentado a 24 voltios.

#### **Equipos de protección colectiva**

- Los huecos de fachada se protegerán mediante barandillas de 90 cms. de altura, con pasamanos, listón intermedio y rodapiés hasta que esté instalada la carpintería.
- Se protegerá la caída en altura mediante andamios tubulares.
- Se instalarán puntos fijos donde amarrar el cinturón de seguridad para el montaje de carpinterías.
- Durante la ejecución de esta fase se dispondrá de extintores en obra.
- Se utilizarán plataformas de descarga en altura.

#### **Equipos de protección individual**

- Casco de seguridad
- Protectores auditivos
- Gafas de seguridad antiimpactos
- Mascarillas contra partículas y polvo
- Guantes contra cortes y vibraciones
- Calzado con suela anticlavos y puntera reforzada
- Ropa de trabajo adecuada

#### **Maquinaria**

- Herramientas Eléctricas Ligeras

#### **Medios Auxiliares**

- Andamio Tubular
- Andamio Tubular móvil
- Escaleras de Mano

#### **Madera**

Además de todo lo considerado en el nivel superior "Carpinterías":

#### **Riesgos**

- Incendios
- Emisión de polvo. Inhalación o molestias en los ojos

#### **Medidas preventivas**

- Los elementos de madera se izarán en paquetes perfectamente flejados y sujetos, mediante grúa torre o montacargas.
- Las colas y barnices se almacenarán en lugares con ventilación directa y constante.
- Los listones horizontales inferiores de los precercos se colocarán a una distancia de 60 cm. y serán visibles. Una vez que haya endurecido el recibido, serán eliminados para evitar golpes y tropiezos.
- Se requiere un mínimo de 2 operarios para el cuelgue de hojas de puertas.
- Las operaciones de acuchillado, lijado y pulido se realizarán en lugares ventilados
- El serrín y los recortes de madera serán evacuados por los tubos de vertido.
- La maquinaria dispondrá de aspiración localizada y sacos de recogida de polvo.
- Iluminación mínima de 100 lux.

#### **Equipos de protección individual**

- Gafas antipolvo
- Mascarillas contra gases y vapores



## Acero

Además de todo lo considerado en el nivel superior "Carpinterías":

### Riesgos

- Incendios
- Explosiones
- Exposición a radiaciones
- Quemaduras
- Inhalación de humos y vapores metálicos
- Radiaciones del arco voltaico.
- Contactos eléctricos con herramientas eléctricas o durante las operaciones de soldadura.

### Medidas preventivas

- En los trabajos de soldadura se atenderá a lo dispuesto en el apartado correspondiente de este mismo documento.
- La carpintería metálica se izará en paquetes perfectamente flejados y sujetos, mediante eslingas.
- Los elementos longitudinales se transportarán al hombro, con el extremo delantero a una altura superior al casco de quien lo transporta, para evitar golpes a otras personas.
- Los elementos metálicos inseguros permanecerán apuntalados hasta conseguir una perfecta consolidación del recibido.

### Equipos de protección individual

- Pantalla protección para soldadura
- Mascarillas contra gases y vapores
- Manguitos de cuero
- Mandil de protección

## Aluminio

Además de todo lo considerado en el nivel superior "Carpinterías":

### Riesgos

- Inhalación de humos y vapores metálicos

### Medidas preventivas

- La carpintería de aluminio se izará en paquetes perfectamente flejados y sujetos, mediante eslingas.

### Montaje del vidrio

Además de todo lo considerado en el nivel superior

"Carpinterías":

### Medidas preventivas

- El vidrio se acopiará en las plantas sobre durmientes de madera y en posición vertical ligeramente inclinado. Se colocará de manera inmediata para evitar posibles accidentes.
- Prohibido trabajar con el vidrio a temperaturas inferiores a 0° C y vientos superiores a 60 Km/h.
- Se utilizará pintura de cal para marcar los vidrios instalados y evitar impactos contra ellos.
- Los vidrios se transportarán en posición vertical. Si se trata de grandes dimensiones, se utilizarán ventosas y será precisa la ayuda de otro operario.
- Los operarios no deberán permanecer debajo de aquellos tajos donde se esté instalando vidrio.
- Prohibido trabajar con el vidrio a temperaturas inferiores a 0°C y vientos superiores a 60 Km/h.

### Instalaciones

### Riesgos

- Caída de personas a distinto nivel
- Caída de personas al mismo nivel
- Caída a distinto nivel de objetos
- Caída al mismo nivel de objetos
- Golpes o cortes por objetos
- Atrapamiento por o entre objetos
- Sobreesfuerzos
- Pisadas sobre objetos punzantes
- Proyección de fragmentos o partículas
- Ruido
- Exposición a sustancias nocivas o tóxicas
- Infecciones o afecciones cutáneas
- Contactos eléctricos directos o indirectos
- Incendios
- Explosiones
- Inundaciones o infiltraciones de agua
- Exposición a radiaciones
- Quemaduras
- Intoxicación

### Medidas preventivas

- Durante la ejecución de esta fase los RECURSOS PREVENTIVOS tendrán presencia permanente en obra ya que concurren alguno de los supuestos por los que el Real Decreto 604/2006 exige su presencia.
- En los trabajos de soldadura se atenderá a lo dispuesto en el apartado correspondiente de este mismo documento.

- La zona de actuación deberá permanecer ordenada, libre de obstáculos y limpia de residuos.
- El material de la instalación se acopiará en los lugares señalados en los planos.
- Las herramientas eléctricas cumplirán con las especificaciones contempladas en este documento dentro del apartado de herramientas eléctricas.
- No se realizarán trabajos en cubiertas inclinadas sin los correspondientes equipos de protección colectiva que garanticen la seguridad.

#### **Equipos de protección colectiva**

- Durante la ejecución de esta fase se dispondrá de extintores en obra.
- Se utilizarán plataformas de descarga en altura.
- Cuando sea necesario trabajar en altura para ejecutar las instalaciones, se realizará desde andamios aptos para la altura.
- Se protegerán con tablonos los pasos por instalaciones que puedan provocar caídas al mismo nivel.
- Los equipos, conductos y materiales necesarios para la ejecución de instalaciones se izarán por medios mecánicos mediante eslingas, debidamente flejados y se colocarán sobre superficies de tablonos preparadas para ello.

#### **Equipos de protección individual**

- Casco de seguridad
- Protectores auditivos
- Calzado con suela anticlavos y puntera reforzada
- Ropa de trabajo adecuada

#### **Maquinaria**

- Herramientas Eléctricas Ligeras

#### **Medios Auxiliares**

- Andamio Tubular
- Andamio Tubular móvil
- Escaleras de Mano

#### **Electricidad**

Además de todo lo considerado en el nivel superior "Instalaciones":

#### **Medidas preventivas**

- La instalación eléctrica será realizada por técnicos especialistas, haciendo uso del REBT.
- Cortar el suministro de energía por el interruptor

principal, que se colocará en un lugar visible y conocido por los operarios, ante cualquier operación que se realice en la red.

- La conexión del cuadro general con la línea suministradora será el último cableado de la instalación.
- Inspeccionar las conexiones de mecanismos, protecciones y empalmes de los cuadros generales eléctricos, antes de la entrada en carga de la instalación.
- Se utilizarán clavijas macho-hembra para el conexionado de los cables al cuadro de suministro.
- Se colocarán planos de distribución sobre los cuadros eléctricos.
- Las plataformas y herramientas estarán protegidas con material aislante.
- Iluminación mínima de 200 lux en la zona de trabajo.

#### **Equipos de protección individual**

- Guantes contra cortes y vibraciones
- Guantes aislantes dieléctricos
- Calzado con suela aislante ante contactos eléctricos

#### **Fontanería, Calefacción y Saneamiento**

Además de todo lo considerado en el nivel superior "Instalaciones":

#### **Medidas preventivas**

- Los aparatos sanitarios y radiadores se izarán por medios mecánicos, en paquetes flejados y sujetos.
- Ningún operario deberá permanecer debajo de cargas suspendidas.
- Se requerirá un mínimo de 3 operarios para la ubicación de los aparatos sanitarios.
- No se podrá hacer masa en lugares donde se estén realizando trabajos con soldadura eléctrica.
- Iluminación mínima de 200 lux en la zona de trabajo.

#### **Equipos de protección individual**

- Gafas de seguridad antiimpactos.
- Guantes contra cortes y vibraciones
- Guantes de goma o PVC.
- Botas de goma o PVC
- Rodilleras

### **Telecomunicaciones**

Además de todo lo considerado en el nivel superior "Instalaciones":

### **Medidas preventivas**

- Los trabajos en cubierta comenzarán sin haber retirado las protecciones colectivas utilizadas para la construcción de la misma.
- El montaje de los elementos de la instalación se realizará a cota 0.
- Si existen líneas eléctricas en las proximidades del lugar de trabajo, se dejará sin servicio o apantallará la zona, mientras duren los trabajos.
- Los escombros serán evacuados por las trompas o a mano a los contenedores, evitando el vertido a través de fachadas o patios.
- Prohibido trabajar en la cubierta caso de hielo, nieve, lluvia o vientos superiores a 60 km/h.

### **Equipos de protección individual**

- Guantes contra cortes y vibraciones
- Guantes aislantes dieléctricos

### **Limpieza final de obra**

### **Riesgos**

- Caída de personas a distinto nivel
- Caída de personas al mismo nivel
- Caída a distinto nivel de objetos
- Caída al mismo nivel de objetos
- Golpes o cortes por objetos
- Ruido
- Exposición a sustancias nocivas o tóxicas
- Infecciones o afecciones cutáneas
- Contactos eléctricos directos o indirectos
- Emisión de polvo. Inhalación o molestias en los ojos

### **Medidas preventivas**

- Durante la ejecución de esta fase los RECURSOS PREVENTIVOS tendrán presencia permanente en obra ya que concurren alguno de los supuestos por los que el Real Decreto 604/2006 exige su presencia.
- La iluminación en la zona de trabajo será siempre suficiente y en ningún caso inferior a 150 lux.
- En la utilización de medios auxiliares como andamios o escaleras se atenderá a lo especificado para estos equipos en el apartado correspondiente de este mismo documento.

- Para la utilización de maquinaria, pequeña herramienta y equipos eléctricos se atenderá a lo dispuesto en el apartado correspondiente de este mismo documento.
- La limpieza y fregado de estancias se realizará siempre desde el fondo hasta la puerta de salida evitando pisar sobre las zonas húmedas o limpias, del mismo modo, la limpieza de escaleras se realizará de cara a los escalones y el cubo siempre queda en una cota superior al operario. Se colocarán señales de advertencia en las zonas que están siendo fregadas.
- En la limpieza de zonas elevadas, se realizará con visibilidad de la misma con el fin de evitar la caída de objetos sobre el operario.
- El transporte de materiales pesados se realizará con carros o carretillas.
- La retirada de embalajes u otros objetos que pudieran tener objetos punzantes se realizará con cuidado y guantes de protección. Ídem en el caso de retirar vidrios rotos o cerámicas.
- No se presionará el contenido de las bolsas de basura para aumentar su capacidad.
- La maquinaria eléctrica dispondrá de marcado CE y tendrá en perfectas condiciones sus cables y conectores manteniendo alejado de la humedad los componentes eléctricos.
- Los operarios estarán formados e informados para el uso de productos químicos de limpieza, conociendo sus riesgos y condiciones de uso. Los envases quedarán convenientemente cerrados tras su uso y se respetarán las condiciones de almacenamiento impuestas por el fabricante.
- Todos los productos de limpieza estarán correctamente etiquetados y en el caso de sustancias nocivas o inflamables se manipularán con las adecuadas condiciones de ventilación y los EPIs pertinentes.
- En trabajos de limpieza en altura se dispondrán los medios auxiliares adecuados quedando prohibido el uso de sillas, mesas u otros elementos inestables y no diseñados para este fin.
- La utilización de maquinaria específica como pulidoras, barredoras, etc se realizará según las instrucciones del fabricante. El mantenimiento de las máquinas quedará en manos de profesionales.

### **Equipos de protección colectiva**

- Durante la ejecución de esta fase se dispondrá de extintores en obra.
- Para la limpieza de cristales se dispondrá de elementos de retención de caídas.

### Equipos de protección individual

- Protectores auditivos.
- Gafas de seguridad antiimpactos.
- Gafas antipolvo
- Mascarillas contra partículas y polvo
- Guantes contra cortes y vibraciones
- Guantes de goma o PVC.
- Calzado con suela anticlavos y puntera reforzada
- Botas de goma o PVC
- Ropa de trabajo adecuada

### 1.7 MEDIOS AUXILIARES

#### Andamios

#### Riesgos

- Caída de personas a distinto nivel
- Caída de personas al mismo nivel
- Caída a distinto nivel de objetos
- Caída al mismo nivel de objetos
- Choques contra objetos móviles o inmóviles
- Golpes o cortes por objetos
- Atrapamiento por o entre objetos
- Sobreesfuerzos
- Contactos eléctricos directos o indirectos
- Derrumbamiento

#### Medidas preventivas

- Durante el montaje, desmontaje y uso de este medio auxiliar los RECURSOS PREVENTIVOS tendrán presencia permanente en obra ya que concurren alguno de los supuestos por los que el Real Decreto 604/2006 exige su presencia.
- Los andamios sólo podrán ser montados, desmontados o modificados sustancialmente bajo la dirección de una persona cualificada según el R.D. 2177/2004.
- Todo andamio deberá cumplir las condiciones generales respecto a materiales, estabilidad, resistencia, seguridad en el trabajo y seguridad general, y las particulares referentes a la clase a la que el andamio corresponda, especificadas en el Real Decreto 1215/1997, de 18 de julio, modificado por el Real Decreto 2177/2004, de 12 de noviembre, por lo que respecta a su utilización y a lo expuesto en el Convenio General del Sector de la Construcción.
- La zona de actuación deberá permanecer ordenada, libre de obstáculos y limpia de residuos.
- Los andamios se montarán y desmontarán,

siguiendo las instrucciones del fabricante.

- Los andamios y sus alrededores deberán permanecer ordenados, libres de obstáculos y limpios de residuos.
- Los andamios deberán proyectarse, montarse y mantenerse, de manera que se evite el desplome o el desplazamiento.
- Las plataformas de trabajo, las pasarelas y las escaleras de andamios deberán construirse, dimensionarse, protegerse y utilizarse de forma que se evite que las personas caigan o estén expuestas a caídas de objetos y se ajusten al número de trabajadores que vayan a utilizarlos.
- Los apoyos del andamio dispondrán de medidas contra el deslizamiento, y la superficie portante tendrá capacidad para garantizar la estabilidad del andamio.
- Las dimensiones, forma y disposición de las plataformas de un andamio serán apropiadas al trabajo, cargas y permitirá la circulación con seguridad. Los elementos que formen las plataformas no se desplazarán. No existirán vacíos en las plataformas ni entre estas y los dispositivos verticales de protección colectiva contra caídas.
- Cuando un andamio no esté listo para su utilización, contará con señales de advertencia de peligro ( Real Decreto 485/1997) y se delimitará mediante elementos que impidan el acceso.
- El andamio contará con una nota de cálculo de resistencia y estabilidad y un plan de montaje, de utilización y de desmontaje del andamio, en los casos en que se establece en el R.D. 2177/2004. Los andamios tubulares que no hayan obtenido una certificación del producto por una entidad reconocida de normalización, sólo podrán utilizarse para aquellos supuestos en los que el Real Decreto 2177/2004, en su Anexo II apartado 4.3, no exige plan de montaje, esto es para alturas no superiores a 6 metros y que además no superen los 8 metros de distancia entre apoyos, y siempre que no estén situados sobre azoteas, cúpulas, tejados o balconadas a más de 24 metros desde el nivel del suelo.
- No será obligatorio el plan cuando los andamios dispongan del marcado "CE", se seguirán las instrucciones del fabricante.
- Los andamios deberán ser inspeccionados por persona cualificada, antes de su puesta en servicio, periódicamente y tras cualquier modificación, período de no utilización, exposición a la intemperie, sacudidas sísmicas, o circunstancias que hubiera podido afectar su resistencia o estabilidad.
- Cuando el acceso al andamio o la ejecución de

una tarea particular exija la retirada temporal de un dispositivo de protección colectiva contra caídas, deberán preverse medidas compensatorias y eficaces de seguridad, que contarán con la aprobación previa del coordinador de seguridad.

#### **Equipos de protección individual**

- Casco de seguridad
- Guantes contra cortes y vibraciones
- Calzado con suela anticlavos y puntera reforzada
- Cinturón de seguridad, arnés y dispositivo anticaídas
- Ropa de trabajo adecuada

#### **Fases de Ejecución**

- Construcciones Provisionales: Vestuarios, comedores...
- Cerramientos y Distribución
- Aislamientos
- Acabados
- Pintura
- Techos
- Carpintería
- Instalaciones

#### **Andamio Tubular**

Además de todo lo considerado en el nivel superior "Andamios":

#### **Medidas preventivas**

- Los andamios se colocarán apoyados sobre superficies firmes, estables y niveladas.
- Los andamios permanecerán arriostrados a la estructura para garantizar su estabilidad.
- No se montará un nivel superior sin haber terminado el inferior.
- Se colocará una diagonal horizontal en el módulo base y otra cada 5 m.
- Se mantendrán las distancias mínimas a líneas eléctricas aéreas según lo establecido en la guía para la evaluación y prevención del riesgo eléctrico.
- La altura libre entre plataformas será de 1,90 metros como mínimo.
- En plataformas metálicas, estarán formadas por planchas de acero estriado.
- El acceso a la plataforma se realizará desde el edificio. En ningún caso está permitido trepar por los travesaños de la estructura del andamio.
- Trabajar en plataformas inferiores a otras que se

está trabajando, si no se han tomado las medidas de protección adecuadas.

- Los elementos deformados o deteriorados del andamio serán sustituidos.
- El acceso a las plataformas de los andamios deberá realizarse normalmente a través de módulos de escaleras de servicio adosadas a los laterales, o bien estando las escaleras integradas en el propio andamio, o desde otras plataformas seguras de la obra. En ningún caso está permitido trepar por los travesaños de la estructura del andamio.
- Los elementos del andamio se izarán con medios mecánicos mediante eslingas.
- Las plataformas de trabajo, tendrán una anchura mínima de 60 cm. y espesor o estructura suficiente en función de los trabajadores y elementos que vayan a sustentar, según el cálculo de resistencia y estabilidad realizado.

#### **Equipos de protección colectiva**

- El andamio se protegerá perimetralmente con barandilla rígida y resistente a 100 cm. de altura, pasamanos, listón intermedio de 45 cm. y rodapié de 15 cm. en todos los lados de su contorno, con excepción de los lados que disten de la fachada menos de 20 centímetros.
- Los huecos y aperturas para ascender o descender del andamio, se protegerán mediante barandillas y tapas.
- El andamio se protegerá de impactos de vehículos, mediante vallas y señalización de la zona la afectada.
- El montaje y desmontaje del andamio se realizará con cinturón de seguridad amarrado a un punto fuerte de seguridad, en sentido descendente.
- Módulo de escalera de acceso para subir al andamio.

#### **Fases de Ejecución**

- Cerramientos y Distribución
- Aislamientos
- Acabados

### Andamio Tubular Móvil

Además de todo lo considerado en el nivel superior "Andamios":

#### Medidas preventivas

- Las ruedas de las torres de trabajo móviles deberán disponer de un dispositivo de bloqueo de la rotación y de la traslación. Asimismo, deberá verificarse el correcto funcionamiento de los frenos.
- Está prohibido desplazarlas con personal o materiales y herramientas sobre las mismas.
- Para garantizar la estabilidad de las torres su altura no podrá exceder de 4 metros por cada metro del lado menor. En su caso, y no obstante lo anterior, deberán seguirse las instrucciones del fabricante (utilizar estabilizadores, aumentar el lado menor, etc.).
- No está autorizado instalar poleas u otros dispositivos de elevación sobre estos tipos de andamio, a menos que los mismos hayan sido proyectados expresamente por el fabricante para dicha finalidad.

#### Fases de Ejecución

- Cerramientos y Distribución
- Aislamientos
- Acabados
- Techos

### Plataforma Elevadora Móvil

#### Riesgos

- Caída de personas a distinto nivel
- Caída a distinto nivel de objetos
- Choques contra objetos móviles o inmóviles
- Golpes o cortes por objetos
- Atrapamiento por o entre objetos
- Atrapamiento o atropello por vehículos
- Sobreesfuerzos
- Contactos eléctricos directos o indirectos
- Derrumbamiento

#### Medidas preventivas

- Durante el montaje, desmontaje y uso de este medio auxiliar los RECURSOS PREVENTIVOS tendrán presencia permanente en obra ya que concurren alguno de los supuestos por los que el Real Decreto 604/2006 exige su presencia.
- La plataforma a utilizar tendrá el marcado CE en

lugar visible o, para máquinas anteriores al 1/1/1995 cumplirán con los requisitos exigidos por R.D. 1215/97. En cualquier caso estarán en perfecto estado de funcionamiento con las pertinentes revisiones e inspecciones de mantenimiento superadas.

- La zona de actuación deberá permanecer ordenada, libre de obstáculos y limpia de residuos.
- La utilización de la plataforma será llevada a cabo por personal especializado debidamente formado que contemplará en todo momento las indicaciones del manual de instrucciones del fabricante.
- Antes de empezar los trabajos se comprobarán la nivelación, el arriostramiento, los niveles, partes móviles, ruedas, neumáticos, controles y mandos.
- No se permite material o herramientas sueltas en el interior de la plataforma en prevención de caídas al mismo nivel o caída de materiales.
- Se verificarán los caminos de circulación, pendientes, obstáculos, socavones y otros impedimentos, antes de poner en marcha la plataforma.
- Se mantendrán limpios los caminos de circulación de la plataforma, no permitiendo el acceso de personal.
- Durante la utilización de la plataforma se prohíbe permanecer o realizar trabajos en un radio de 5 m. en torno a la misma en prevención de atropellos y atrapamientos.
- La plataforma elevadora estará provista de señal acústica de movimiento y marcha atrás.
- Señalizar la zona de trabajo. En caso de paso de vehículos utilizar señalización según normas de tráfico.
- Antes de empezar los trabajos se nivelará la máquina. Es obligatorio el uso de los estabilizadores. Si el terreno no está compactado se montarán tabloneros de reparto bajo los estabilizadores.
- La plataforma se situará lo más cerca posible del lugar de trabajo.
- No tratar de alargar el alcance de la máquina con medios auxiliares, como escaleras, andamios, etc.
- No subir y bajar de la plataforma durante la traslación y no trepar por los dispositivos de elevación. Se seguirán las instrucciones del fabricante para subir y bajar.
- En ningún caso se sobrecargará la plataforma. Del mismo modo, se vigilará por que la distribución y disposición de las cargas sea uniforme y

equilibrada y no dificulten la labor y movimientos de los operarios.

- Se paralizarán los trabajos en presencia de vientos y lluvia que pudieran afectar la estabilidad de la máquina.
- Al finalizar los trabajos, aparcarse la máquina en lugar adecuado y colocar los calzos en las ruedas para inmovilizarla.
- Prohibido trabajar a distancias inferiores a 5 m. de líneas eléctricas aéreas suspendidas.
- No utilizar la plataforma como grúa de cargas suspendidas a menos que lo indique el fabricante.

#### **Equipos de protección individual**

- Casco de seguridad
- Guantes contra cortes y vibraciones
- Calzado con suela anticlavos y puntera reforzada
- Chaleco reflectante
- Ropa de trabajo adecuada

#### **Fases de Ejecución**

- Techos

#### **Escaleras de Mano**

#### **Riesgos**

- Caída de personas a distinto nivel
- Caída de personas al mismo nivel
- Caída a distinto nivel de objetos
- Caída al mismo nivel de objetos
- Choques contra objetos móviles o inmóviles
- Golpes o cortes por objetos
- Atrapamiento por o entre objetos
- Sobreesfuerzos
- Contactos eléctricos directos o indirectos

#### **Medidas preventivas**

- Durante el uso de este medio auxiliar los RECURSOS PREVENTIVOS tendrán presencia permanente en obra ya que concurren alguno de los supuestos por los que el Real Decreto 604/2006 exige su presencia.
- Se revisará el estado de conservación y formas de uso de las escaleras periódicamente. Se prohíbe la utilización de escaleras de madera pintadas, por la dificultad que ello supone para la detección de sus posibles defectos.
- La zona de actuación deberá permanecer ordenada, libre de obstáculos y limpia de residuos.
- Las escaleras se transportarán con el extremo

delantero elevado, para evitar golpes a otras personas u objetos. Si la longitud es excesiva, será transportada por 2 operarios.

- Las escaleras se apoyarán sobre superficies horizontales, con dimensiones adecuadas, estables, resistentes e inmóviles, quedando prohibido el uso de ladrillos, bovedillas o similares con este fin. Los travesaños quedarán en posición horizontal.
- La inclinación de la escalera será inferior al 75 ° con el plano horizontal. La distancia del apoyo inferior al paramento vertical será 1/4, siendo l la distancia entre apoyos.
- El extremo superior de la escalera sobresaldrá 1 m. del apoyo superior, medido en el plano vertical.
- El operario se colocará en posición frontal, es decir, mirando hacia los peldaños, para realizar el ascenso y descenso por la escalera, agarrándose con las 2 manos en los peldaños, y no en los largueros.
- Los operarios utilizarán las escaleras, de uno en uno, evitando el ascenso o descenso de la escalera por 2 o más personas a la vez.
- Los trabajos que requieran el uso de las 2 manos o transmitan vibraciones, no podrán ser realizados desde la escalera.
- No colocar escaleras aprisionando cables o apoyados sobre cuadros eléctricos.
- Las puertas estarán abiertas cuando se coloquen escaleras cerca de estas o en pasillos.
- Escaleras compuestas de varios elementos adaptables o extensibles se utilizarán de forma que la inmovilización recíproca de los elementos esté asegurada.
- Los trabajos que requieran movimientos o esfuerzos peligrosos, solo se podrán realizar desde una escalera, si se utiliza un equipo de protección individual anticaídas.
- Prohibido el uso de escaleras de construcción improvisada o cuya resistencia no ofrezca garantías. No se emplearán escaleras de madera pintadas.
- Las escaleras dispondrán de zapatas antideslizante, o elementos de fijación en la parte superior o inferior de los largueros, que impidan su desplazamiento.
- Será obligatorio el uso del cinturón de seguridad con dispositivo anticaída para trabajar sobre la escalera en alturas superiores a 3,5 m.
- Las escaleras suspendidas, se fijarán de manera que no puedan desplazarse y se eviten movimientos de balanceo.

### **Equipos de protección individual**

- Casco de seguridad
- Guantes contra cortes y vibraciones
- Calzado con suela anticlavos y puntera reforzada
- Ropa de trabajo adecuada

### **Fases de Ejecución**

- Demoliciones
- Movimiento de Tierras
- Instalación Abastecimiento y Saneamiento Provisional
- Cimentación
- Red de Saneamiento
- Estructuras
- Acero
- Aislamientos
- Acabados
- Pintura
- Techos
- Carpintería
- Instalaciones

### **Escaleras Metálicas**

Además de todo lo considerado en el nivel superior "Escaleras de mano":

#### **Medidas preventivas**

- Los largueros de la escalera serán de una sola pieza, sin deformaciones, golpes o abolladuras. Se utilizarán elementos prefabricados para realizar los empalmes de escaleras, evitando las uniones soldadas entre elementos.
- Los peldaños tendrán el mismo espacio entre ellos, evitando elementos flojos, rotos o peldaños sustituidos por barras o cuerdas.
- Prohibido el uso de escaleras metálicas para realizar trabajos de instalación eléctrica o en zonas próximas a instalaciones eléctricas.

### **Escaleras de Madera**

Además de todo lo considerado en el nivel superior "Escaleras de mano":

#### **Medidas preventivas**

- Los largueros de la escalera serán de una sola pieza, sin nudos ni deterioros.
- Los peldaños tendrán el mismo espacio entre ellos y estarán ensamblados, evitando elementos flojos, rotos, clavos salientes o peldaños sustituidos por barras o cuerdas.

- Se utilizarán escaleras de madera para realizar trabajos de instalación eléctrica o en zonas próximas a ella, preferentemente en el interior del edificio.

### **Escaleras de Tijera**

Además de todo lo considerado en el nivel superior "Escaleras de mano":

#### **Medidas preventivas**

- Dispondrán de una cadenilla limitadora de apertura máxima en la mitad de su altura, y un tope de seguridad en la articulación superior.
- La escalera se colocará siempre en posición horizontal y de máxima de apertura.
- Prohibido su utilización como borriquetas o caballetes para el apoyo de plataformas.
- No se utilizarán en la realización de trabajos en alturas que obliguen al operario colocarse en los 3 últimos peldaños de la escalera.

## **1.8 MAQUINARIA**

#### **Medidas preventivas**

- Dispondrán de «marcado CE» y manual de instrucciones. Aquella maquinaria que por su fecha de comercialización o de puesta en servicio por primera vez no les sea de aplicación el marcado CE, deberán someterse a la puesta en conformidad de acuerdo con lo establecido en el R.D. 1215/1997.
- La maquinaria puesta en servicio al amparo de lo dispuesto en el R.D.1644/2008 que establece las normas para la comercialización y puesta en servicio de las máquinas cumplirá con los requisitos de seguridad establecidos en su anexo I.

### **1.8.1 Herramientas Eléctricas Ligeras**

#### **Riesgos**

- Caída al mismo nivel de objetos
- Golpes o cortes por objetos
- Atrapamiento por o entre objetos
- Proyección de fragmentos o partículas
- Ruido
- Contactos eléctricos directos o indirectos
- Emisión de polvo. Inhalación o molestias en los



- ojos
- Quemaduras

### **Medidas preventivas**

- La zona de actuación deberá permanecer ordenada, libre de obstáculos y limpia de residuos.
- El uso de las herramientas estará restringido solo a personas autorizadas.
- Se emplearán herramientas adecuadas para cada trabajo.
- No retirar las protecciones de las partes móviles de la herramienta diseñadas por el fabricante.
- Prohibido dejarlas abandonadas por el suelo.
- Evitar el uso de cadenas, pulseras o similares para trabajar con herramientas.
- Cuando se averíe la herramienta, se colocará la señal "No conectar, máquina averiada" y será retirada por la misma persona que la instaló.
- Las transmisiones se protegerán con un bastidor soporte de un cerramiento con malla metálica.
- En las herramientas de corte se protegerá el disco con una carcasa antiproyección.
- Las conexiones eléctricas a través de clemas se protegerán con carcasas anticontactos eléctricos.
- Las herramientas se mantendrán en buenas condiciones
- Mangos sin grietas, limpios de residuos y aislantes para los trabajos eléctricos.
- Las clavijas y los cables eléctricos estarán en perfecto estado y serán adecuados.
- Las herramientas eléctricas no se podrán usar con manos o pies mojados.
- Estarán apagadas mientras no se estén utilizando.
- Las operaciones de limpieza manual se efectuarán previa desconexión de la red eléctrica.
- En los casos en se superen los valores de exposición al ruido indicados en el artículo 5.1 del Real Decreto 286/2006 de protección de los trabajadores frente al ruido, se establecerán las acciones correctivas oportunas como el empleo de protectores auditivos.

### **Equipos de protección colectiva**

- La alimentación de las herramientas que no dispongan de doble aislamiento y se ubiquen en ambientes húmedos, se realizará conectándola a transformadores a 24 v.
- Las herramientas eléctricas dispondrán de doble aislamiento o estarán conectadas a tierra.
- Dispondrán de toma de tierra, excepto las herramientas portátiles con doble aislamiento.
- La instalación dispondrá de interruptor diferencial

de 0,03 A. de sensibilidad.

### **Equipos de protección individual**

- Casco de seguridad
- Protectores auditivos
- Gafas de seguridad antiimpactos
- Gafas antipolvo
- Mascarillas contra partículas y polvo
- Guantes contra cortes y vibraciones
- Calzado con suela anticlavos y puntera reforzada
- Cinturón portaherramientas
- Ropa de trabajo adecuada

### **Fases de Ejecución**

- Demoliciones
- Movimiento de Tierras
- Instalación Eléctrica Provisional
- Instalación Abastecimiento y Saneamiento Provisional
- Construcciones Provisionales: Vestuarios, comedores...
- Vallado de Obra
- Cimentación
- Red de Saneamiento
- Estructuras
- Acero
- Cubiertas
- Impermeabilización
- Cantería
- Cerramientos y Distribución
- Aislamientos
- Acabados
- Pintura
- Techos
- Carpintería
- Instalaciones

## **1.9 MANIPULACIÓN SUSTANCIAS PELIGROSAS**

### **Riesgos**

- Exposición a sustancias nocivas o tóxicas
- Infecciones o afecciones cutáneas
- Incendios
- Explosiones
- Exposición al amianto.
- Quemaduras
- Intoxicación

### **Medidas preventivas**

- Durante la manipulación de sustancias peligrosas,

los RECURSOS PREVENTIVOS tendrán presencia permanente en obra ya que concurren alguno de los supuestos por los que el Real Decreto 604/2006 exige su presencia.

- Las sustancias catalogadas como peligrosas, bien sean residuos o acopios de material de construcción, deberán almacenarse en un sitio especial que evite que se mezclen entre sí o con otras sustancias no peligrosas manteniendo la distancia de seguridad entre sustancias que sean sinérgicas entre sí o incompatibles. Así mismo, se dispondrán alejadas de tránsito de personas o maquinaria, convenientemente señalizadas y en zonas de acceso restringido.
- Las casetas que almacenen sustancias peligrosas dispondrán ventilación e iluminación adecuadas, estarán cubiertas, cerradas con llave y se mantendrán ordenadas. En caso de almacenar sustancias que puedan emitir vapores inflamables, dispondrán de luminaria antideflagrante.
- Las sustancias sensibles a las temperaturas, como las inflamables, se mantendrán en sitio aislado térmicamente y protegido de fuentes de calor o frío.
- Los lugares de almacenaje de sustancias líquidas peligrosas carecerán de sumideros por los que puedan evacuarse eventuales fugas o derrames.
- Las sustancias peligrosas se almacenarán en envases adecuados, siempre cerrados y bien etiquetados con referencia expresa a: identificación de producto, composición, datos responsable comercialización, pictograma que indique peligrosidad, frases R que describen los riesgos del producto, frases S que aconsejan como manipular el producto e información toxicológica. El almacenaje se realizará lo más próximo al suelo posible para evitar caídas, se mantendrán con un stock mínimo y si fuera necesario contarán con cubeta de retención.
- En los puntos de almacenaje de sustancias peligrosas líquidas se dispondrá de arena u otro absorbente para caso de derrame.
- Los trabajadores que manipulen sustancias peligrosas contarán con la necesaria formación e información.
- La zona de actuación deberá permanecer ordenada, libre de obstáculos y limpia de residuos.
- Para el caso de presencia de amianto en obra se cumplirán los preceptos dictados por el R.D. 396/2006 sobre la manipulación del amianto y sus derivados. Entre las obligaciones de esta normativa se encuentra la redacción, por parte del

empresario autorizado que realice los trabajos, de un "Plan de Trabajo" específico, previo al inicio de su intervención en obra, en el que se detallen las medidas necesarias para garantizar la seguridad y salud de los trabajadores. Por tanto, en materia de manipulación de productos con amianto, se atenderá a lo dispuesto en este "Plan de Trabajo".

#### Equipos de protección colectiva

- En los puntos de almacenaje de sustancias peligrosas se dispondrá de extintor químico y de CO2.

#### Equipos de protección individual

- Casco de seguridad
- Gafas antipolvo
- Mascarillas contra gases y vapores
- Mascarillas contra partículas y polvo
- Guantes contra cortes y vibraciones
- Guantes de goma o PVC
- Calzado con suela anticlavos y puntera reforzada
- Botas de goma o PVC
- Ropa de trabajo adecuada

#### 1.10 AUTOPROTECCIÓN Y EMERGENCIA

De acuerdo con las obligaciones establecidas en la Ley 31/1995 de Prevención de Riesgos Laborales el contratista deberá adoptar las medidas necesarias en materia de primeros auxilios, lucha contra incendios y evacuación de los trabajadores, designando para ello al personal encargado de poner en práctica estas medidas y comprobando periódicamente su correcto funcionamiento. El citado personal deberá poseer la formación necesaria, ser suficiente en número y disponer del material adecuado.

#### Evacuación

- En todo momento estará presente en obra un responsable de emergencias que será encargado de dar la alarma, asegurarse de la correcta evacuación de la obra para lo que tendrá conocimiento del personal presente en obra, dar aviso a los servicios de emergencia y prestar en su caso los primeros auxilios a los heridos. También asumirá la revisión periódica de las vías de evacuación asegurando que se mantengan expeditas. Dicho responsable contará con formación suficiente en primeros auxilios e instrucción en emergencias.
- Existirá en obra un punto de reunión al que

acudirán todos los trabajadores en caso de emergencia. Dicho punto quedará suficientemente señalizado y será conocido por todos los trabajadores.

- En lugar destacado de la obra se dispondrá señalización en que se indiquen las medidas que han de adoptar los trabajadores en caso de emergencia.
- Las vías de evacuación y salidas de emergencia deberán permanecer expeditas, debidamente señalizadas y desembocarán en sitio seguro, siendo el responsable de emergencias responsable de su estado.

#### **Protección contra incendios**

- La obra dispondrá de tomas de agua con mangueras para la extinción de pequeños conatos de incendio en la obra. Tendrán fácil y rápido acceso a una de estas tomas la zona de acopios, de almacenaje residuos, los locales de obra y en las proximidades de los trabajos con especial riesgo de incendios según lo especificado en la identificación de riesgos de este mismo documento.
- Queda expresamente prohibido la realización de hogueras en la obra cualquiera que sea su fin.
- En los puntos de trabajo con riesgo de incendios se instalarán extintores portátiles con agente extintor acorde con el tipo de fuego previsible. En la especificación de medidas preventivas de este mismo documento se señalan las circunstancias que requieren de extintor.
- En los locales o entornos de trabajo en que existan productos inflamables quedará prohibido fumar. Para evitarlo se instalarán carteles de advertencia en los accesos.
- Se dispondrán extintores de polvo químico en cada una de las casetas de obra y próximo a las zonas de acopio. También se contará con un extintor de CO2 en la proximidad del cuadro eléctrico de obra.

#### **Primeros auxilios**

En lugar visible de la obra se dispondrá el cartel con los teléfonos de urgencias.

El centro sanitario más próximo a la obra al que se evacuarán los heridos es: Centro de Salud de Badalona

- La evacuación de heridos a los centros sanitarios se realizará exclusivamente en ambulancia y será llevado a cabo por personal especializado. Tan sólo heridos leves podrán trasladarse por otros medios siempre que así lo disponga el responsable de emergencias de la obra.

- La obra dispondrá de un botiquín portátil debidamente equipado para la realización de los primeros auxilios que contenga como mínimo desinfectantes y antisépticos autorizados, gasas estériles, algodón hidrófilo, venda, esparadrapo, apósitos adhesivos, tijeras, pinzas y guantes desechables.
- El material de primeros auxilios se revisará periódicamente por el responsable de emergencias y se irá reponiendo tan pronto como caduque o sea utilizado.

#### **1.11 PROCEDIMIENTOS COORDINACIÓN DE ACTIVIDADES EMPRESARIALES**

Tal y como establece el Real Decreto 171/2004, por el que se desarrolla el artículo 24 de la Ley 31/1995, de Prevención de Riesgos Laborales, en materia de coordinación de actividades empresariales, se requiere un sistema eficaz de coordinación empresarial en materia de prevención de riesgos laborales en los supuestos de concurrencia de actividades empresariales en un mismo centro de trabajo.

Para satisfacer las necesidades de coordinación antes expuestas se plantean las siguientes medidas:

- Los recursos preventivos de la obra asumirán la responsabilidad de garantizar el eficaz funcionamiento de la coordinación de actividades empresariales entre las distintas empresas concurrentes en la obra.
- Antes del comienzo de la actividad en obra de cualquier empresa concurrente en la misma, el contratista principal pondrá en su conocimiento lo dispuesto en la documentación preventiva de la obra y las medidas de coordinación empresarial.
- El contratista principal asumirá la responsabilidad de mantener informados a los responsables preventivos de las empresas concurrentes de la información en materia preventiva y de coordinación de actividades que sean de su incumbencia.
- Previo al comienzo de trabajos del personal de las diferentes empresas concurrentes, se habrán difundido de manera suficiente las instrucciones de carácter preventivo y de coordinación empresarial, procedimientos y protocolos de actuación a todos los trabajadores intervinientes. Esta responsabilidad recae en los responsables preventivos de las diferentes empresas y en última instancia en el contratista principal.

### **1.12 CONTROL DE ACCESOS A LA OBRA**

El contratista principal pondrá en práctica un procedimiento de control de accesos tanto de vehículos como de personas a la obra de manera que quede garantizado que sólo personas autorizadas puedan acceder a la misma.

Será el coordinador en la aprobación preceptiva del plan quien valide el control diseñado.

A continuación se establecen los principios básicos de control entre los que se contemplan las siguientes medidas:

- El contratista designará a una persona del nivel de mando para responsabilizarse del correcto funcionamiento del procedimiento de control de accesos. Ante su ausencia en la obra, se designará sustituto competente de manera que en ningún momento quede desatendido este control.
- El vallado perimetral de la obra garantizará que el acceso tanto de vehículos como peatonal a la obra queda restringido a los puntos controlados de acceso.
- Cuando por motivos derivados de los propios trabajos de la obra sea preciso retirar parte de los vallados de acceso a la obra dejando expedito el mismo por puntos no controlados, será necesario que se disponga personal de control en dichos lugares.
- En los accesos a la obra se situarán carteles señalizadores, conforme al Real Decreto 485/1997 señalización de lugares de trabajo, que informen sobre la prohibición de acceso de personas no autorizadas y de las condiciones establecidas para la obra para la obtención de autorización.
- Durante las horas en las que en la obra no han de permanecer trabajadores, la obra quedará totalmente cerrada, bloqueando los accesos habitualmente operativos en horario de trabajo.
- El contratista garantizará, documentalmente si fuera preciso, que todo el personal que accede a la obra se encuentra al tanto en sus obligaciones con la administración social y sanitaria y dispone de la formación apropiada derivada de la Ley de Prevención de Riesgos, Convenio de aplicación y resto de normativa del sector.

### **1.13 VALORACIÓN MEDIDAS PREVENTIVAS**

Dadas las características de la obra, los procesos constructivos, medios y maquinaria prevista para la ejecución de la misma, se consideran las medidas preventivas, medios de protección colectiva y equipos de protección individual previstos en este Estudio de Seguridad y Salud, los más convenientes para

conseguir un nivel de riesgo en el peor de los casos tolerable.

### **1.14 MANTENIMIENTO**

Para la ejecución de las tareas de mantenimiento y conservación necesarias tras la construcción y puesta en servicio del edificio se han de contemplar medidas preventivas que garanticen la ejecución de las mismas con las preceptivas condiciones de seguridad.

Se incorporan en este punto una serie de medidas preventivas y equipos necesarios propios de las tareas de mantenimiento. Se estudian solo tareas propias de mantenimiento preventivo, aquellas intervenciones de reparación de envergadura que requieran de proyecto, contarán con un documento específico de seguridad y salud.

Para los casos en los que surgieran durante la vida útil del edificio tareas de mantenimiento en que intervengan procesos, equipos o medios no dispuestos en este estudio, se realizará por parte de la propiedad anexo a este mismo documento.

### **Riesgos**

- Caída de personas a distinto nivel
- Caída de personas al mismo nivel
- Caída a distinto nivel de objetos
- Caída al mismo nivel de objetos
- Golpes o cortes por objetos
- Atrapamiento por o entre objetos
- Sobreesfuerzos
- Proyección de fragmentos o partículas
- Ruido
- Exposición a sustancias nocivas o tóxicas
- Infecciones o afecciones cutáneas
- Contactos eléctricos directos o indirectos
- Incendios
- Explosiones
- Inundaciones o infiltraciones de agua
- Emisión de polvo. Inhalación o molestias en los ojos
- Intoxicación
- Asfixia

### **Medidas preventivas**

- La iluminación en la zona de trabajo será siempre suficiente y en ningún caso inferior a 150 lux.
- En la utilización de medios auxiliares como andamios o escaleras se atenderá a lo especificado para estos equipos en el apartado correspondiente de este mismo documento.
- Para la utilización de maquinaria, pequeña

herramienta y equipos eléctricos se atenderá a lo dispuesto en el apartado correspondiente de este mismo documento.

- Previo a los trabajos en la envolvente del edificio: cubiertas o fachadas, se acotarán espacios para el acopio de materiales, para proteger a los viandantes de la caída de materiales, herramientas o polvo o escombros.
- En los trabajos en fachada o cubierta queda prohibido trabajar en caso de hielo, nieve o vientos superiores a 50 km/h.
- El acopio de los materiales de cubierta se realizará alejado de las zonas de circulación y de los bordes de la cubierta.
- Queda prohibido el lanzamiento de residuos de limpieza, escombros u otros desde cubierta o fachada.
- En el mantenimiento de redes de saneamiento, quedará prohibido fumar en interior de pozos y galerías y previo al acceso a los mismos se comprobará si existe peligro de explosión o asfixia dotando al personal, que siempre será especializado y en número mayor de uno, de los equipos de protección individual adecuados.
- El acceso a los pozos se realizará utilizando los propios pases del mismo si reúnen las condiciones o ayudándose de escaleras según lo dispuesto en el apartado correspondiente a escaleras de este mismo documento.
- Prohibido fumar, comer o usar maquinaria que produzca chispas, en lugares donde se manipulen pinturas que contengan disolventes orgánicos o pigmentos tóxicos. La mezcla de aire y vapor del disolvente deberá permanecer por debajo de los límites de explosión.
- Las pinturas, disolventes y demás sustancias tóxicas o inflamables serán almacenadas y manipuladas según las indicaciones del fabricante. Se realizará en lugares ventilados y alejados del sol y el fuego.
- El vertido de pinturas, pigmentos, disolventes o similares se realizará desde la menor altura posible, para evitar salpicaduras o nubes de polvo.
- Los vidrios se transportarán en posición vertical utilizando EPIs apropiados. Si se trata de grandes dimensiones, se utilizarán ventosas.
- Los operarios no deberán permanecer debajo de aquellos tajos donde se esté instalando vidrio.
- Todas las instalaciones de servicios comunes deberán estar debidamente rotuladas, y dispondrán en el mismo local de emplazamiento de esquemas de montaje, funcionamiento y manual de instrucciones.

- Las tareas de mantenimiento de la instalación eléctrica serán realizadas por técnicos especialistas.
- Ante cualquier operación que se realice en la red se cortará el suministro de energía por el interruptor principal.
- Se prohibirá fumar en los trabajos de instalaciones de gas. Estos trabajos serán realizados por instaladores especialistas y autorizados.
- El mantenimiento de los ascensores será realizado por técnicos especialistas y empresa acreditada.
- Queda prohibida la sobrecarga del ascensor. Se colocará una señal de carga máxima admisible en un lugar bien visible.
- Las cabinas de ascensores contarán con un sistema de comunicación conectado a un lugar de asistencia permanente.

#### Equipos de protección colectiva

- Se dispondrán extintores homologados y convenientemente revisados en las zonas de acopio y almacenamiento de material de limpieza, mantenimiento o pinturas.
- Durante los trabajos de mantenimiento tanto en cubierta como en fachada, los operarios dispondrán de medios de seguridad estables y con barandillas de protección, pudiendo sustituirse en trabajos puntuales de pequeña duración por arnés de seguridad con absorbedor de energía amarrado a cables fijados anclados a líneas de vida o elementos estables que impidan la caída.
- Los huecos de la cubierta estarán protegidos con barandillas, tablas o redes.
- El acceso a la cubierta se realizará a través de los huecos, con escaleras de mano peldañeadas, sobre superficies horizontales y que sobresalgan 1m. de la altura de la cubierta.
- Los marcos exteriores de puertas y ventanas, terrazas... se pintarán desde el interior del edificio, donde el operario quedará unido del cinturón de seguridad al cable fijado amarrado a un punto fijo.
- Los huecos de las puertas del ascensor que queden abiertos serán protegidos mediante barandillas de 90 cm., pasamanos, listón intermedio y rodapié de 20 cm.. Se colocará la señal de "Peligro hueco de ascensor".

#### Equipos de protección individual

- Casco de seguridad
- Protectores auditivos

- Gafas de seguridad antiimpactos
- Gafas antipolvo
- Mascarillas contra gases y vapores
- Mascarillas contra partículas y polvo
- Guantes contra cortes y vibraciones
- Guantes de goma o PVC
- Guantes aislantes dieléctricos
- Calzado con suela anticlavos y puntera reforzada
- Botas de goma o PVC
- Calzado con suela aislante ante contactos eléctricos
- Rodilleras
- Cinturón portaherramientas
- Ropa de trabajo adecuada
- Ropa de trabajo impermeable

## **1.15 PLANTILLAS DE IMPRESOS**

### **Acta de nombramiento de los recursos preventivos**

Con el fin de ejercer las labores de recurso preventivo según lo establecido en la Ley 31/1995, Ley 54/2003 y Real Decreto 604/2006 el empresario designará para la obra los recursos preventivos que podrán ser:

- a. Uno o varios trabajadores designados de la empresa.
- b. Uno o varios miembros del servicio de prevención propio de la empresa
- c. Uno o varios miembros del o los servicios de prevención ajenos.

La empresa contratista garantizará la presencia de dichos recursos preventivos en obra en los siguientes casos:

- a. Cuando los riesgos puedan verse agravados o modificados, en el desarrollo del proceso o la actividad, por la concurrencia de operaciones diversas que se desarrollan sucesiva o simultáneamente y que hagan preciso el control de la correcta aplicación de los métodos de trabajo.
- b. Cuando se realicen las siguientes actividades o procesos peligrosos o con riesgos especiales:
  - 1.º Trabajos con riesgos especialmente graves de caída desde altura.
  - 2.º Trabajos con riesgo de sepultamiento o hundimiento.
  - 3.º Actividades en las que se utilicen máquinas que carezcan de declaración CE de conformidad, que sean del mismo tipo que aquellas para las que la normativa sobre comercialización de máquinas requiere la intervención de un organismo notificado en el procedimiento de certificación, cuando la protección del trabajador no esté suficientemente garantizada no obstante haberse adoptado las medidas reglamentarias de aplicación.
  - 4.º Trabajos en espacios confinados.
  - 5.º Trabajos con riesgo de ahogamiento por inmersión.
- c. Cuando sea requerida por la Inspección de Trabajo y Seguridad Social.

No obstante, lo anterior, la obra dispondrá en todo momento de un trabajador debidamente cualificado como mínimo con el nivel básico de técnico de prevención de riesgos laborales según Real Decreto 39/1997, designado por la empresa contratista y formando parte de su plantilla.

Ante la ausencia del mismo, o de un sustituto debidamente cualificado y nombrado por escrito, se paralizarán los trabajos incluyendo los de las empresas subcontratadas o posible personal autónomo.

Las personas a las que se asigne esta vigilancia deberán dar las instrucciones necesarias para el correcto e inmediato cumplimiento en obra de las actividades preventivas vigilando, haciendo cumplir y valorando la eficacia de las medidas expuestas en el plan de seguridad y salud. En caso de observar un deficiente cumplimiento de las mismas o una ausencia, insuficiencia o falta de adecuación de las mismas, se informará al empresario para que éste adopte las medidas necesarias para corregir las deficiencias observadas y al coordinador de seguridad y salud y resto de la dirección facultativa, paralizando en su caso las actividades.

**Sustituya por REPRESENTANTE CONTRATISTA** con D.N.I. **Sustituya por nº. DNI representante contratista.**, representante legal de la empresa contratista, expide la presente acta de asignación de recursos preventivos nombrando como tales a **sustituya por RECURSO PREVENTIVO** con D.N.I. **Sustituya por DNI recurso preventivo.** para la obra denominada:

**REFORMA Y CAMBIO DE USO DE LOCAL COMERCIAL A SANITARIO**

**c. Vila Vall-Llebrera 40-48. 08912 Badalona**

De esta acta se facilitará copia a los diversos agentes implicados entre los que se encuentran:

- I. Coordinador de seguridad y salud en fase de obra:
- II. Dirección facultativa.
- III. Al representante de los trabajadores.

En **sustituya por LOCALIDAD**, a **sustituya por FECHA**

**Sustituya por REPRESENTANTE CONTRATISTA**

Representante legal  
de la empresa contratista

acepto el nombramiento:

**sustituya por RECURSO PREVENTIVO**

Recurso preventivo

### **Comunicación de paralización de la actividad**

Según lo expuesto en el artículo 14 del Real Decreto 1627/1997, de 24 de octubre, por el que se establecen disposiciones mínimas de seguridad y salud en las obras de construcción, y sin perjuicio de lo previsto en los apartados 2 y 3 del artículo 21 y en el artículo 44 de la Ley de Prevención de Riesgos Laborales,

El coordinador en materia de seguridad y salud en fase de ejecución de la obra REFORMA Y CAMBIO DE USO DE LOCAL COMERCIAL A SANITARIO en c. Vila Vall-Llebrera 40-48. 08912 Badalona, y promovida por FREMAP. Mutua colaboradora con la S.S. núm. 61 dispone mediante este acta la paralización de los tajos abajo señalados por considerar que en los mismos se dan circunstancias de riesgo grave e inminente para la seguridad y la salud de los trabajadores.

El levantamiento de dicha paralización está supeditada a la corrección de las deficiencias detectadas, adoptando las medidas preventivas que se determinan en el epígrafe inferior.

Mediante esta acta se deja constancia de tal incumplimiento al margen de, en su caso, la inscripción que en el Libro de Incidencias se realice al respecto.

De esta acta se dará cuenta a los efectos oportunos a la Inspección de Trabajo y Seguridad Social correspondiente, a los contratistas y, en su caso, a los subcontratistas afectados por la paralización, así como a los representantes de los trabajadores de éstos.

### **Alcance de la paralización:**

Sustituir este texto por la lista de tajos que se han de paralizar, en su caso se puede paralizar la totalidad de la obra.

### **Deficiencias detectadas:**

Sustituir este texto por la lista de deficiencias identificadas en las medidas de seguridad .

### **Medidas correctoras:**

Sustituir este texto por las acciones correctoras que han de implementarse para levantar la paralización de la obra.

En sustituya por LOCALIDAD, Sustituya por HORA PARALIZACIÓN del Sustituya por FECHA DE PARALIZACIÓN

Coordinador de seguridad y salud en fase de ejecución de obra

Enterado: Representante legal de la empresa contratista

Sustituya por REPRESENTANTE CONTRATISTA

sustituya por CONTRATISTA

### **Levantamiento de la paralización de la actividad**

Una vez corregidas las deficiencias en materia de prevención de riesgos identificadas en la obra REFORMA Y CAMBIO DE USO DE LOCAL COMERCIAL A SANITARIO en c. Vila Vall-Llebrera 40-48. 08912 Badalona y promovida por FREMAP. Mutua colaboradora con la S.S. núm. 61

que supusieron la paralización de sus tajos según acta del coordinador de seguridad y salud en fase de obra de fecha Sustituya por FECHA DE PARALIZACIÓN, se solicita el levantamiento de dicha paralización y la reanudación de los trabajos.

En sustituya por LOCALIDAD, a sustituya por FECHA LEVANTAMIENTO

levanto la paralización:

Coordinador de seguridad y salud en fase de ejecución de obra

Enterado:

**Sustituya por REPRESENTANTE CONTRATISTA**

Representante legal de la empresa contratista

**sustituya por CONTRATISTA**



### **Comunicación de deficiencias en materia de seguridad y salud**

Dentro de las tareas de coordinación expuestas en el artículo 9 del Real Decreto 1627/1997, de 24 de octubre, por el que se establecen disposiciones mínimas de seguridad y salud en las obras de construcción, el coordinador en materia de seguridad y salud en fase de ejecución de la obra REFORMA Y CAMBIO DE USO DE LOCAL COMERCIAL A SANITARIO en c. Vila Vall-Llebrera 40-48. 08912 Badalona y promovida por FREMAP. Mutua colaboradora con la S.S. núm. 61 ha detectado con la fecha suscrita abajo, diversas deficiencias que suponen un riesgo para la seguridad y la salud de los trabajadores.

### **Deficiencias detectadas:**

Sustituir este texto por la lista de deficiencias identificadas en las medidas de seguridad .

### **Medidas correctoras:**

Sustituir este texto por las acciones correctoras que han de implementarse para solucionar las deficiencias.

Dichas deficiencias han de ser corregidas de manera inmediata, caso de que esto no se produzca, el coordinador de seguridad y salud en fase de obra procederá a la paralización de los trabajos y cursará aviso a la autoridad laboral competente según lo expuesto en el artículo 14 del Real Decreto 1627/1997, de 24 de octubre, por el que se establecen disposiciones mínimas de seguridad y salud en las obras de construcción.

En sustituya por LOCALIDAD, a sustituya por FECHA COMUNICACIÓN RIESGO

Coordinador de seguridad y salud en fase de ejecución de obra

Enterado: Representante legal de la empresa contratista  
Sustituya por REPRESENTANTE CONTRATISTA  
sustituya por CONTRATISTA

**Acta entrega de EPI al trabajador**

Según lo dispuesto en el apartado c), artículo 3 del Real Decreto 773/1997, de 30 de mayo, sobre disposiciones mínimas de seguridad y salud relativas a la utilización por los trabajadores de equipos de protección individual y en cumplimiento del artículo 17.2 de la Ley 31/1995 de Prevención de Riesgos Laborales se hace entrega al trabajador D. Sustituya este texto por NOMBRE Y APELLIDOS TRABAJADOR de los siguientes equipos de protección individual:

Sustituir este texto por el listado de equipos de protección individual de los que se hace entrega al trabajador.

Se le recuerda al trabajador que según se indica en el artículo 29 de la Ley de Prevención de riesgos laborales, deberá utilizar correctamente los medios y equipos de protección facilitados y en caso de pérdida o deterioro deberá comunicarlo inmediatamente.

El incumplimiento por los trabajadores de la obligación de utilizar los equipos entregados tendrá la consideración de incumplimiento laboral a los efectos previstos en el artículo 58.1 del Estatuto de los Trabajadores y conllevarán la posibilidad de ser sancionado.

En sustituya por LOCALIDAD, a Sustituya por FECHA ENTREGA EPI

recibí: el trabajador

Sustituya este texto por NOMBRE Y APELLIDOS TRABAJADOR

Representante de la empresa contratista

Sustituya por CONTRATISTA Sustituya por REPRESENTANTE CONTRATISTA

Sustituya por CONTRATISTA

### **Teléfonos**

Ayuntamiento de Badalona	Pl. de la Vila, 1	93.483.26.00
Bomberos	Ctra. de Canyet, 1-3	112
Guardia Urbana	Turó d'en Caritg, s/n	93.483.29.01 / 092
Mossos de escuadra	Av. de Pomar, 3-5	93.497.72.10 / 088
Ambulancias La Pau	Camí de la Pelleria s/n	93.395.50.61
CAP Progrés - Raval	C. General Weyler 44	93.389.06.95
Hospital Municipal de Badalona	Via Augusta, 9-13	93.464.83.00
Hospital Universitari Germans Trias i Pujol	Ctra. Canyet, s/n (Can Ruti)	93. 465. 12.00

### **contratista principal:**

tel. contratista Sustituya por CONTRATISTA

### **jefe de obra:**

tel. jefe obra sustituya por JEFE DE OBRA

### **recurso preventivo:**

tel. recurso preventivo sustituya por RECURSO PREVENTIVO

### **director de obra:**

930195865

### **director de la ejecución material:**

930195865

### **coordinador de seguridad y salud en fase de obra:**

930195865

**ESTE CARTEL SE SITUARÁ EN UN LUGAR VISIBLE Y ACCESIBLE PARA TODO EL PERSONAL DE OBRA**

**Certificado del contratista del cumplimiento de obligaciones empresariales**

Sustituya por REPRESENTANTE CONTRATISTA, representante legal de la empresa contratista sustituya por CONTRATISTA de la obra REFORMA Y CAMBIO DE USO DE LOCAL COMERCIAL A SANITARIO en c. Vila Vall-Llebrera 40-48. 08912 Badalona y promovida por FREMAP. Mutua colaboradora con la S.S. núm. 61 certifica mediante este acta hallarse al corriente de todas las obligaciones empresariales en materia de seguridad y salud y específicamente en lo que respecta a la Ley 31/1995, de 8 de noviembre, de Prevención de Riesgos Laborales, el Real Decreto 39/1997, de 17 de enero, por el que se aprueba el Reglamento de los servicios de prevención y el Real Decreto 1627/1997, de 24 de octubre, por el que se establecen disposiciones mínimas de seguridad y salud en las obras de construcción.

Detallando:

La empresa se halla al corriente de todas las obligaciones laborales, fiscales y con la seguridad social de todos los trabajadores intervinientes en la obra.

El sistema de gestión de la empresa tiene integrado la prevención de riesgos laborales mediante la aplicación de un plan de prevención de riesgos laborales que implica la planificación de la prevención y la evaluación de los riesgos laborales de los diversos puestos de la empresa.

Los trabajadores intervinientes en la obra disponen de la cualificación necesaria en materia preventiva, se han sometido a controles médicos periódicos que certifican su aptitud para el desempeño de sus puestos de trabajo, son conocedores las medidas de seguridad a adoptar en las tareas que han de asumir en la obra en aplicación del plan de seguridad y salud en el trabajo redactado para la obra y han sido proveídos de los necesarios equipos de protección individual y de las instrucciones para su correcta utilización y renovación.

En sustituya por LOCALIDAD, a Sustituya por FECHA CERTIFICADO EMPRESA

Sustituya por REPRESENTANTE CONTRATISTA  
Representante de la empresa contratista  
Sustituya por CONTRATISTA

**Certificado de formación**

**Certificado acreditativo de la formación necesaria en prevención de riesgos laborales de los recursos humanos de nivel productivo**

Relación de trabajadores y su formación específica

NOMBRE Y APELLIDOS		Nº DNI /NIF		CATEGORÍA PROFESIONAL	
CURSO	DURACIÓN	Fecha Exp. Diploma	Entidad Formadora	Nº Homologación	Nº TPC (1)

NOMBRE Y APELLIDOS		Nº DNI /NIF		CATEGORÍA PROFESIONAL	
CURSO	DURACIÓN	Fecha Exp. Diploma	Entidad Formadora	Nº Homologación	Nº TPC (1)

NOMBRE Y APELLIDOS		Nº DNI /NIF		CATEGORÍA PROFESIONAL	
CURSO	DURACIÓN	Fecha Exp. Diploma	Entidad Formadora	Nº Homologación	Nº TPC (1)

NOMBRE Y APELLIDOS		Nº DNI /NIF		CATEGORÍA PROFESIONAL	
CURSO	DURACIÓN	Fecha Exp. Diploma	Entidad Formadora	Nº Homologación	Nº TPC (1)

I. En el supuesto de que se aporte por la empresa como documento acreditativo de la formación.

Firma y sello de la empresa o de su representante

Firma y sello de la organización preventiva o de su representante

Fdo: \_\_\_\_\_

Fdo: \_\_\_\_\_

**Certificado de adhesión al plan de seguridad y salud. Subcontratista.**

sustituya por CONTRATISTA contratista principal de la obra REFORMA Y CAMBIO DE USO DE LOCAL COMERCIAL A SANITARIO en c. Vila Vall-Llebrera 40-48. 08912 Badalona y promovida por FREMAP. Mutua colaboradora con la S.S. núm. 61, ha entregado copia del plan de seguridad y salud redactado para la misma a la empresa subcontratista sustituya por EMPRESA SUBCONTRATISTA en virtud de lo dispuesto en el artículo 15 del Real Decreto 1627/1997, de 24 de octubre, por el que se establecen disposiciones mínimas de seguridad y salud en las obras de construcción y en el artículo 7, Capítulo III. del Real Decreto 171/2004, de 30 de enero, que desarrolla el artículo 24 de la Ley 31/1995, de 8 de noviembre, de Prevención de Riesgos Laborales, en materia de coordinación de actividades empresariales.

sustituya por REPRESENTANTE EMPRESA SUBCONTRATISTA, representante legal de la empresa sustituya por EMPRESA SUBCONTRATISTA encargada de las tareas de sustituya por TAREAS EMPRESA SUBCONTRATISTA, por el presente asume dicho plan y las medidas preventivas a adoptar en el mismo especificados, realizando traslado a sus trabajadores de su contenido.

Y para que conste a los efectos oportunos.

En sustituya por LOCALIDAD, a fecha ADHESIÓN EMPRESA SUBCONTRATISTA

sustituya por REPRESENTANTE EMPRESA SUBCONTRATISTA  
Representante de la empresa subcontratista  
sustituya por EMPRESA SUBCONTRATISTA

**Certificado de adhesión al plan de seguridad y salud. Trabajador autónomo.**

sustituya por CONTRATISTA contratista principal de la obra REFORMA Y CAMBIO DE USO DE LOCAL COMERCIAL A SANITARIO en c. Vila Vall-Llebrera 40-48. 08912 Badalona y promovida por FREMAP. Mutua colaboradora con la S.S. núm. 61, ha entregado copia del plan de seguridad y salud redactado para la misma al trabajador autónomo sustituya por NOMBRE TRABAJADOR AUTÓNOMO en virtud de lo dispuesto en los artículos 12 y 15 del Real Decreto 1627/1997, de 24 de octubre, por el que se establecen disposiciones mínimas de seguridad y salud en las obras de construcción y en el artículo 7, Capítulo III. del Real Decreto 171/2004, de 30 de enero, que desarrolla el artículo 24 de la Ley 31/1995, de 8 de noviembre, de Prevención de Riesgos Laborales, en materia de coordinación de actividades empresariales,

sustituya por NOMBRE TRABAJADOR AUTÓNOMO, trabajador autónomo encargado de las tareas de sustituya por TAREAS TRABAJADOR AUTÓNOMO, por el presente asume dicho plan y las medidas preventivas a adoptar en el mismo especificados, realizando traslado a sus trabajadores de su contenido.

Y para que conste a los efectos oportunos.

En sustituya por LOCALIDAD, a sustituya por FECHA ADHESIÓN TRABAJADOR AUTÓNOMO

sustituya por NOMBRE TRABAJADOR AUTÓNOMO  
trabajador autónomo

**Comunicación de falta grave**

Sirva este acta para la amonestación por escrito de falta grave según lo expuesto en el artículo 101 del Convenio General del Sector de la Construcción al trabajador de la empresa sustituya por CONTRATISTA D. sustituya por NOMBRE TRABAJADOR por el incumplimiento de las medidas de seguridad y salud adoptadas para la obra REFORMA Y CAMBIO DE USO DE LOCAL COMERCIAL A SANITARIO en c. Vila Vall-Llebrera 40-48. 08912 Badalona y promovida por FREMAP. Mutua colaboradora con la S.S. núm. 61.

**Incumplimientos detectados:**

Sustituir este texto por la los incumplimientos identificados al trabajador amonestado .

**Medidas correctoras:**

Sustituir este texto por las medidas preventivas que ha de adoptar el trabajador.

Según los artículos 5 b) y 19.2 del Estatuto de los Trabajadores, es de obligado cumplimiento para el trabajador las medidas especificadas.

En sustituya por LOCALIDAD, a sustituya por FECHA FALTA GRAVE

Representante de la empresa contratista:

Sustituya por REPRESENTANTE CONTRATISTA  
sustituya por CONTRATISTA

Enterado:

sustituya por NOMBRE TRABAJADOR



**Listado de subcontratas y trabajadores autónomos**

Se incluye a continuación una lista de las empresas subcontratistas y trabajadores autónomos a intervenir en la obra REFORMA Y CAMBIO DE USO DE LOCAL COMERCIAL A SANITARIO en c. Vila Vall-Llebrera 40-48. 08912 Badalona y promovida por FREMAP. Mutua colaboradora con la S.S. núm. 61.

A tenor de lo dispuesto en el artículo 10 sobre el deber de vigilancia del empresario principal del Real Decreto 171/2004, por el que se desarrolla el artículo 24 de la Ley 31/1995, de Prevención de Riesgos Laborales, en materia de coordinación de actividades empresariales, las empresas subcontratistas y trabajadores autónomos abajo reseñados, actuarán en la obra bajo responsabilidad del contratista principal sustituya por CONTRATISTA.

Esta lista será mantenida conforme se produzcan modificaciones informando al coordinador de seguridad y salud en el trabajo de altas o bajas en la misma.

Empresa subcontratista / trabajador autónomo			
Tareas a realizar en la obra			
Representante		Teléfono	

Empresa subcontratista / trabajador autónomo			
Tareas a realizar en la obra			
Representante		Teléfono	

Empresa subcontratista / trabajador autónomo			
Tareas a realizar en la obra			
Representante		Teléfono	

**Responsable de inspeccionar andamios y cualificación de instaladores**

El Real Decreto 2177/2004, de 12 de noviembre, por el que se modifica el Real Decreto 1215/1997, de 18 de julio, por el que se establecen las disposiciones mínimas de seguridad y salud para la utilización por los trabajadores de los equipos de trabajo, en materia de trabajos temporales en altura, establece que los andamios sólo podrán ser montados, desmontados o modificados sustancialmente bajo la dirección de una persona con una formación universitaria o profesional que lo habilite para ello, y por trabajadores que hayan recibido una formación adecuada y específica para las operaciones previstas.

Del mismo modo los andamios deberán ser inspeccionados por una persona con una formación universitaria o profesional que lo habilite para ello:

- I. Antes de su puesta en servicio.
- II. A continuación, periódicamente.
- III. Tras cualquier modificación, período de no utilización, exposición a la intemperie, sacudidas sísmicas, o cualquier otra circunstancia que hubiera podido afectar a su resistencia o a su estabilidad.

Por todo ello, el contratista sustituya por CONTRATISTA en la obra REFORMA Y CAMBIO DE USO DE LOCAL COMERCIAL A SANITARIO en c. Vila Vall-Llebrera 40-48. 08912 Badalona y promovida por FREMAP. Mutua colaboradora con la S.S. núm. 61.nombra a Sustituya por el RESPONSABLE DE ANDAMIOS como persona con una formación universitaria o profesional habilitante para dirigir el montaje, el desmontaje y las modificaciones de los andamios, así como para realizar las preceptivas inspecciones.

En sustituya por LOCALIDAD, a sustituya por FECHA NOMBRAMIENTO RESPONSABLE ANDAMIOS

Sustituya por REPRESENTANTE CONTRATISTA  
Representante de la empresa contratista  
Sustituya por CONTRATISTA

Acepto nombramiento:  
Sustituya por el RESPONSABLE DE ANDAMIOS

# FICHA del LIBRO de SUBCONTRATACIÓN

A) DATOS IDENTIFICATIVOS DE LA OBRA			
Promotor	FREMAP. Mutua colaboradora con la S.S. núm. 61	NIF	G-28207017
Contratista	sustituya por CONTRATISTA	NIF	
Coordinador de seg. y salud en fase ejecución	CRarq. CASAS ROGER ARQUITECTURA SLP	NIF	B-67.549.071
Domicilio de la obra	c. Vila Vall-Llebrera 40-48. 08912 Badalona		
Dirección Facultativa	CRarq. CASAS ROGER ARQUITECTURA SLP		

B) REGISTRO DE SUBCONTRATACIONES			
nº orden	Empresa subcontratista o trabajador autónomo / NIF	Nivel de subcontratación	N.º orden del comitente (1)
Fecha comienzo trabajos	Objeto del contrato	Responsable de dirección trabajos / Representantes de los trabajadores	Fecha entrega plan de seg. y salud
Referencia de Instrucciones del coordinador (2)	Firma del subcontratista o trabajador autónomo	Aprobación de la Dirección Facultativa (3)	

nº orden	Empresa subcontratista o trabajador autónomo / NIF	Nivel de subcontratación	N.º orden del comitente (1)
Fecha comienzo trabajos	Objeto del contrato	Responsable de dirección trabajos / Representantes de los trabajadores	Fecha entrega plan de seg. y salud
Referencia de Instrucciones del coordinador (2)	Firma del subcontratista o trabajador autónomo	Aprobación de la Dirección Facultativa (3)	

nº orden	Empresa subcontratista o trabajador autónomo / NIF	Nivel de subcontratación	N.º orden del comitente (1)
Fecha comienzo trabajos	Objeto del contrato	Responsable de dirección trabajos / Representantes de los trabajadores	Fecha entrega plan de seg. y salud
Referencia de Instrucciones del coordinador (2)	Firma del subcontratista o trabajador autónomo	Aprobación de la Dirección Facultativa (3)	

(1) En esta columna se anotará el N.º de orden correspondiente al asiento de la empresa que ha subcontratado los trabajos a la subcontratista de este asiento, dejándose en blanco en caso de que la comitente sea la empresa contratista.

(2) En esta columna se hará constar, en su caso, la referencia de las hojas del Libro de incidencias al plan de seguridad y salud del contratista en las que el Coordinador de seguridad y salud en fase de ejecución haya efectuado anotaciones sobre las instrucciones sobre el desarrollo del procedimiento de coordinación establecido.

(3) Cuando proceda, se hará constar en esta columna la aprobación de la subcontratación a que se refiere el asiento por parte de la Dirección Facultativa, mediante la firma del mismo en esta casilla y la indicación de su fecha.

FIRMA Y SELLO DE LA EMPRESA CONTRATISTA

### **Acta de nombramiento del responsable de emergencias**

Este acta se redacta para la designación del responsable de emergencias encargado de poner en práctica y garantizar el cumplimiento de las obligaciones establecidas en la Ley 31/1995 de Prevención de Riesgos Laborales en materia de primeros auxilios, lucha contra incendios y evacuación de los trabajadores en caso de emergencia.

Dicho responsable deberá poseer la formación suficiente en primeros auxilios e instrucción en emergencias y utilización de equipos de protección contra incendios.

La empresa contratista garantizará la presencia en obra de dicho Responsable, ante la ausencia del mismo, o de un sustituto debidamente cualificado y nombrado por escrito, se paralizarán los trabajos incluyendo los de las empresas subcontratadas o posible personal autónomo.

Entre las obligaciones del Responsable de Emergencias se destacan:

- Conocer los riesgos que presentan los diferentes procesos de la obra.
- Conocer y responsabilizarse del mantenimiento de los equipos de alarma, detección, extinción y primeros auxilios.
- Dar la alarma en caso de emergencia.
- Garantizar la correcta evacuación de la obra en caso de emergencia para lo que tendrá, en todo momento, conocimiento del personal presente en obra.
- Dar aviso a los servicios de emergencia.
- Prestar en su caso los primeros auxilios a los heridos.
- Utilización de los equipos de extinción de incendios.
- Asumirá la revisión periódica de las vías de evacuación asegurando que se mantengan expeditas.

Sustituya por REPRESENTANTE CONTRATISTA con D.N.I. Sustituya por nº. DNI representante contratista. , representante legal de la empresa contratista, expide la presente acta de asignación RESPONSABLE DE EMERGENCIAS nombrando como tal a sustituya por RESPONSABLE DE EMERGENCIAS con D.N.I. sustituya por DNI responsable de emergencias para la obra denominada: REFORMA Y CAMBIO DE USO DE LOCAL COMERCIAL A SANITARIO en c. Vila Vall-Llebrera 40-48. 08912 Badalona.

De esta acta se facilitará copia a los diversos agentes implicados entre los que se encuentran:

- I. Coordinador de seguridad y salud en fase de obra:
- II. Dirección facultativa.
- III. Al representante de los trabajadores.

En sustituya por LOCALIDAD, a sustituya por FECHA

Sustituya por REPRESENTANTE CONTRATISTA  
Representante legal  
de la empresa contratista

acepto el nombramiento:  
sustituya por RESPONSABLE DE EMERGENCIAS  
Responsable emergencias

### **Acta de nombramiento de responsable de control de accesos**

Este acta se redacta para la designación del responsable de control de accesos en obra encargado de poner en práctica y garantizar los procedimientos que garanticen el acceso a la obra exclusivamente de personas y vehículos autorizados.

Dicho responsable deberá poseer la formación suficiente y nivel de mando adecuado.

La empresa contratista garantizará la presencia en obra de dicho Responsable, ante la ausencia del mismo, o de un sustituto debidamente cualificado y nombrado por escrito, se paralizarán los trabajos incluyendo los de las empresas subcontratadas o posible personal autónomo.

Entre las obligaciones del Responsable de Control de Accesos se destacan:

- Garantizar que a la obra no acceden personas o vehículos que no hayan sido previamente autorizados y se encuentren al tanto de sus obligaciones con la administración social y sanitaria, y dispongan de la adecuada formación necesaria en base a las normas aplicables.
- Garantizar el correcto funcionamiento de los medios de control de acceso dispuestos en la obra.
- Vigilar por el correcto estado de funcionamiento y conservación de los elementos que limiten el acceso a la obra.
- Certificar el correcto funcionamiento del dispositivo de control de accesos.
- Informar al coordinador de seguridad y salud de cuantas incidencias se produzcan en el control de accesos y de las deficiencias o debilidades de dicho control.
- En su caso, custodiar y mantener el libro de control de accesos.

Sustituya por REPRESENTANTE CONTRATISTA, representante legal de la empresa contratista sustituya por CONTRATISTA, expide la presente acta de asignación de RESPONSABLE DE CONTROL DE ACCESOS nombrando como tal a Sustituya por NOMBRE RESPONSABLE para la obra denominada: REFORMA Y CAMBIO DE USO DE LOCAL COMERCIAL A SANITARIO en c. Vila Vall-Llebrera 40-48. 08912 Badalona y promovida por FREMAP. Mutua colaboradora con la S.S. núm. 61.

De esta acta se facilitará copia a los diversos agentes implicados entre los que se encuentran:

- I. Coordinador de seguridad y salud en fase de obra:
- II. Dirección facultativa.
- III. Al representante de los trabajadores.

En sustituya por LOCALIDAD, a sustituya por FECHA

Sustituya por REPRESENTANTE CONTRATISTA  
Representante legal de la empresa contratista  
sustituya por CONTRATISTA

acepto el nombramiento:  
Sustituya por NOMBRE RESPONSABLE

### **Acta nombramiento responsable coordinación actividades empresariales**

Esta acta se redacta para la designación del responsable de garantizar la correcta coordinación de actividades empresariales establecidas en el artículo 24 de la Ley 31/1995 de Prevención de Riesgos Laborales y más concretamente en el Real Decreto 171/2004 que desarrolla dicho artículo.

Dicho responsable deberá poseer la formación suficiente en materia preventiva.

La empresa contratista garantizará la presencia en obra de dicho Responsable en los momentos que sea precisa su presencia.

La persona o las personas encargadas de la coordinación de las actividades preventivas tendrán las siguientes funciones:

- Vigilar el cumplimiento de los objetivos de la coordinación de actividades empresariales.
- Diseñar, en conjunto con el coordinador de seguridad y salud de la obra, los procedimientos adecuados para garantizar la correcta coordinación empresarial.
- Realizar las labores de transmisión de información entre las diferentes empresas concurrentes.
- Conocer y hacer conocer los riesgos presentes en la obra y las medidas preventivas dispuestas entre las empresas concurrentes.
- Impartir instrucciones precisas a las diferentes empresas concurrentes en obra en base al diseño de coordinación establecido.

Sustituya por REPRESENTANTE CONTRATISTA, representante legal de la empresa contratista, expide la presente acta de asignación RESPONSABLE DE COORDINACIÓN DE ACTIVIDADES PREVENTIVAS nombrando como tal a Sustituya por RESPONSABLE COORDINACIÓN ACTIVIDADES PREVENTIVAS para la obra denominada: REFORMA Y CAMBIO DE USO DE LOCAL COMERCIAL A SANITARIO en c. Vila Vall-Llebrera 40-48. 08912 Badalona

De esta acta se facilitará copia a los diversos agentes implicados entre los que se encuentran:

- I. Coordinador de seguridad y salud en fase de obra: sustituya este texto por el NOMBRE del COORDINADOR en FASE de OBRA
- II. Dirección facultativa.
- III. Al representante de los trabajadores.

En sustituya por LOCALIDAD, a sustituya por FECHA

Sustituya por REPRESENTANTE CONTRATISTA  
Representante legal de la empresa contratista  
sustituya por CONTRATISTA

acepto el nombramiento:

Sustituya por RESPONSABLE COORDINACIÓN ACTIVIDADES PREVENTIVAS

**CARTEL PUNTO DE REUNIÓN**

**PUNTO DE REUNIÓN**

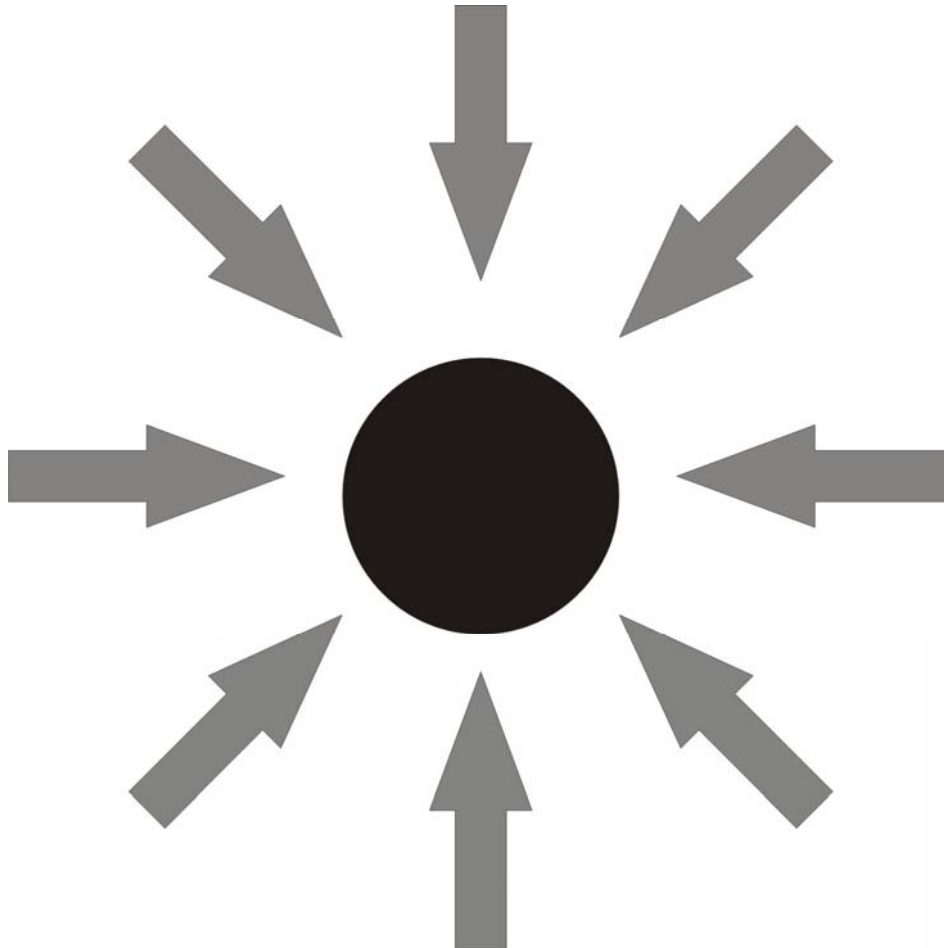

En caso de emergencia, todos los trabajadores de la obra habrán de trasladarse ordenada y rápidamente a este punto con el fin de facilitar las tareas de evacuación.

---



PLIEGO DE CONDICIONES

## **2.1 CONDICIONES FACULTATIVAS**

### **2.1.1 Agentes Intervinientes**

Son agentes todas las personas, físicas o jurídicas, que intervienen en el proceso de la edificación. Sus obligaciones vendrán determinadas por lo dispuesto en esta Ley y demás disposiciones que sean de aplicación y por el contrato que origina su intervención con especial referencia a la L.O.E. y el R.D.1627/97.

#### **Promotor**

Será considerado promotor cualquier persona, física o jurídica, pública o privada, que, individual o colectivamente, decide, impulsa, programa y financia, con recursos propios o ajenos, las obras de edificación para sí o para su posterior enajenación, entrega o cesión a terceros bajo cualquier título.

Cuando el promotor realice directamente con medios humanos y materiales propios la totalidad o determinadas partes de la obra, tendrá también la consideración de contratista a los efectos de la Ley 32/2006

A los efectos del RD 1627/97 cuando el promotor contrate directamente trabajadores autónomos para la realización de la obra o de determinados trabajos de la misma, tendrá la consideración de contratista excepto en los casos estipulados en dicho Real Decreto.

Es el promotor quien encargará la redacción del Estudio (Básico) de Seguridad y Salud y ha de contratar a los técnicos coordinadores en Seguridad y Salud tanto en proyecto como en ejecución. Para ello se firmará contrato con los técnicos que defina la duración del mismo, dedicación del coordinador, sistemas de contratación previstos por el promotor y sus limitaciones, forma de pago, motivos de rescisión, sistemas de prórroga y de comunicación entre coordinador y promotor.

Facilitará copia del Estudio (Básico) de Seguridad y Salud a las empresas contratistas, subcontratistas o trabajadores autónomos contratados por directamente por el promotor, exigiendo la presentación de Plan de Seguridad y Salud previo al comienzo de las obras.

Velará por que el/los contratista/s presentan ante la autoridad laboral la comunicación de apertura del centro de trabajo y sus posibles actualizaciones y velará para que la prevención de riesgos laborales se integre en la planificación de los trabajos de la obra.

#### **Proyectista**

El proyectista es el agente que, por encargo del promotor y con sujeción a la normativa técnica y urbanística correspondiente, redacta el proyecto.

Deberá tomar en consideración, de conformidad con la Ley de Prevención de Riesgos Laborales, los principios generales de prevención en materia de seguridad y de salud en las fases de concepción, estudio y elaboración del proyecto de obra.

#### **Coordinador de Seguridad y Salud en Ejecución**

Coordinador en materia de seguridad y de salud durante la ejecución de la obra es el técnico competente integrado en la dirección facultativa, designado por el promotor para llevar a cabo las siguientes tareas:

- Coordinar la aplicación de los principios generales de prevención y de seguridad.
- Coordinar las actividades de la obra para garantizar que los contratistas y, en su caso, los subcontratistas y los trabajadores autónomos apliquen de manera coherente y responsable los principios de la acción preventiva.
- Aprobar el plan de seguridad y salud elaborado por el contratista.
- Organizar la coordinación de actividades empresariales.
- Coordinar las acciones y funciones de control de la aplicación correcta de los métodos de trabajo.
- Adoptar las medidas necesarias para que sólo las personas autorizadas puedan acceder a la obra.
- Asegurarse de que las empresas subcontratistas han sido informadas del Plan de Seguridad y Salud y están en condiciones de cumplirlo.

El Coordinador en materia de seguridad podrá paralizar los tajos o la totalidad de la obra, en su caso, cuando observase el incumplimiento de las medidas de seguridad y salud establecidas, dejándolo por escrito en el libro de incidencias. Además, se deberá comunicar la paralización al Contratista, Subcontratistas afectados, Inspección de Trabajo y Seguridad Social correspondiente y representantes de los trabajadores.

### **Dirección Facultativa**

Dirección facultativa: el técnico o técnicos competentes designados por el promotor, encargados de la dirección y del control de la ejecución de la obra.

Asumirá las funciones del Coordinador de Seguridad y Salud en el caso de que no sea necesaria su contratación dadas las características de la obra y lo dispuesto en el R.D. 1627/97.

En ningún caso las responsabilidades de los coordinadores, de la dirección facultativa y del promotor eximirán de sus responsabilidades a los contratistas y a los subcontratistas.

### **Contratistas y Subcontratistas**

Contratista es la persona física o jurídica que asume contractualmente ante el promotor, con medios humanos y materiales, propios o ajenos, el compromiso de ejecutar la totalidad o parte de las obras con sujeción al proyecto y al contrato.

Cuando el promotor realice directamente con medios humanos y materiales propios la totalidad o determinadas partes de la obra, tendrá también la consideración de contratista a los efectos de la Ley 32/2006

A los efectos del RD 1627/97 cuando el promotor contrate directamente trabajadores autónomos para la realización de la obra o de determinados trabajos de la misma, tendrá la consideración de contratista excepto en los casos estipulados en dicho Real Decreto.

Subcontratista es la persona física o jurídica que asume contractualmente ante el contratista u otro subcontratista comitente el compromiso de realizar determinadas partes o unidades de obra.

Son responsabilidades del Contratistas y Subcontratistas:

- La entrega al Coordinador de Seguridad y Salud en la obra de documentación clara y suficiente en que se determine: la estructura organizativa de la empresa, las responsabilidades, las funciones, las prácticas, los procedimientos, los procesos y los recursos de los que se dispone para la realización de la acción preventiva de riesgos en la empresa.
- Redactar un Plan de Seguridad y Salud según lo dispuesto en el apartado correspondiente del Estudio (Básico) de Seguridad y Salud y el R.D. 1627/1997 firmado por persona física.
- Los Contratistas han de presentar ante la autoridad laboral la comunicación de apertura del centro de trabajo y sus posibles actualizaciones.
- Aplicar los principios de la acción preventiva según Ley de Prevención de Riesgos Laborales.
- Cumplir y hacer cumplir a su personal lo establecido en el plan de seguridad y salud. El contratista deberá hacer entrega de una copia del plan de seguridad y salud a sus empresas subcontratistas y trabajadores autónomos (en concreto, de la parte que corresponda de acuerdo con las actividades que cada uno de ellos vaya a ejecutar en la obra). Se dejará constancia de ello en el libro de subcontratación.
- Cumplir la normativa en materia de prevención de riesgos laborales.
- Informar y proporcionar las instrucciones adecuadas a los trabajadores autónomos sobre todas las medidas que hayan de adoptarse en lo que se refiere a su seguridad y salud en la obra. Vigilarán el cumplimiento de estas medidas por parte de los trabajadores autónomos en el caso que estos realicen obras o servicios correspondientes a la propia actividad de la empresa contratista y se desarrollen en sus centros de trabajos.
- Informar por escrito al resto de empresas concurrentes en la obra y al coordinador de seguridad y salud en la obra de los riesgos específicos que puedan afectar a otros trabajadores de la obra según lo dispuesto en el Real Decreto 171/2004.
- Atender las indicaciones y cumplir las instrucciones del coordinador en materia de seguridad y de salud durante la ejecución de la obra o, en su caso, de la dirección facultativa.
- Los Contratistas y Subcontratistas son los responsables de que la ejecución de las medidas preventivas correspondan con las fijadas en el Plan de Seguridad y Salud.
- Designar los recursos preventivos asignando uno o varios trabajadores o en su caso uno o varios miembros del servicio de prevención propio o ajeno de la empresa. Así mismo ha de garantizar la presencia de dichos recursos en la obra en los casos especificados en la Ley 54/2003 y dichos recursos contarán con capacidad suficiente y dispondrán de medios necesarios para vigilar el cumplimiento de las actividades preventivas. El plan de seguridad y salud identificará los recursos con declaración de formación y funciones.
- Vigilar el cumplimiento de la Ley 32/2006 por las empresas subcontratistas y trabajadores autónomos con que contraten; en particular, en lo que se refiere a las obligaciones de acreditación e inscripción en el Registro de

Empresas Acreditadas, contar con el porcentaje de trabajadores contratados con carácter indefinido aspectos regulados en el artículo 4 de dicha Ley y al régimen de la subcontratación que se regula en el artículo 5.

- Informar a los representantes de los trabajadores de las empresas que intervengan en la ejecución de la obra de las contrataciones y subcontrataciones que se hagan en la misma.
- Garantizar la formación adecuada a todos los trabajadores de nivel productivo, de acuerdo con lo que dispone el artículo 19 de la Ley 31/1995, de 8 de noviembre, de prevención de riesgos laborales y lo dispuesto en los convenios colectivos de aplicación en los que se establezcan programas formativos y contenidos específicos necesarios en materia de PRL.

### **Trabajadores Autónomos**

Trabajador autónomo: la persona física distinta del contratista y del subcontratista, que realiza de forma personal y directa una actividad profesional, sin sujeción a un contrato de trabajo, y que asume contractualmente ante el promotor, el contratista o el subcontratista el compromiso de realizar determinadas partes o instalaciones de la obra. Cuando el trabajador autónomo emplee en la obra a trabajadores por cuenta ajena, tendrá la consideración de contratista o subcontratista a los efectos de la Ley 32/2006 y del RD 1627/97.

Los trabajadores autónomos estarán obligados a:

- Aplicar los principios de la acción preventiva según la Ley de Prevención de Riesgos Laborales.
- Cumplir las disposiciones mínimas de seguridad y salud.
- Cumplir las obligaciones en materia de prevención de riesgos que establece para los trabajadores la Ley de Prevención de Riesgos Laborales.
- Ajustar su actuación en la obra conforme a los deberes de coordinación de actividades empresariales.
- Utilizar equipos de trabajo que se ajusten a lo dispuesto en el Real Decreto 1215/1997, de 18 de julio, por el que se establecen las disposiciones mínimas de seguridad y salud para la utilización por los trabajadores de los equipos de trabajo.
- Elegir y utilizar equipos de protección individual en los términos previstos en el Real Decreto 773/1997, de 30 de mayo, sobre disposiciones mínimas de seguridad y salud relativas a la utilización por los trabajadores de equipos de protección individual.
- Atender las indicaciones y cumplir las instrucciones de la empresa que le haya contratado así como las dadas por el coordinador en materia de seguridad y de salud durante la ejecución de la obra o, en su caso, de la dirección facultativa.
- Informar por escrito al resto de empresas concurrentes en la obra y al coordinador de seguridad y salud en la obra de los riesgos específicos que puedan afectar a otros trabajadores de la obra según lo dispuesto en el Real Decreto 171/2004.
- Deberán cumplir lo establecido en el plan de seguridad y salud.

### **Trabajadores por Cuenta Ajena**

Los contratistas y subcontratistas deberán garantizar que los trabajadores reciban una información adecuada de todas las medidas que hayan de adoptarse en lo que se refiere a su seguridad y su salud en la obra.

La consulta y participación de los trabajadores o sus representantes se realizarán, de conformidad con lo dispuesto en la Ley de Prevención de Riesgos Laborales.

Una copia del plan de seguridad y salud y de sus posibles modificaciones será facilitada por el contratista a los representantes de los trabajadores en el centro de trabajo.

Velarán por su propia seguridad y salud y la de las personas que se puedan ver afectadas por su trabajo. Usarán adecuadamente, de acuerdo con su naturaleza y los riesgos previsibles, las máquinas, aparatos, herramientas, sustancias peligrosas, equipos de transporte y, en general, cualesquiera otros medios con los que desarrollen su actividad. Utilizarán correctamente los medios y equipos de protección facilitados por el empresario. No pondrán fuera de funcionamiento y utilizarán correctamente los dispositivos de seguridad existentes o que se instalen en los medios relacionados con su actividad o en los lugares de trabajo en los que ésta tenga lugar. Informarán de inmediato a su superior jerárquico directo, y a los trabajadores designados para realizar actividades de protección y de prevención o, en su caso, al servicio de prevención, acerca de cualquier situación que, a su juicio, entrañe, por motivos razonables, un riesgo para la seguridad y la salud de los trabajadores. Contribuirán al cumplimiento de las obligaciones establecidas por la autoridad competente con el fin de proteger la seguridad y la salud de los trabajadores en el trabajo.

El incumplimiento de las medidas de seguridad tendrá la consideración incumplimiento laboral según el Estatuto de los Trabajadores.

### **Trabajadores de Empresas de Trabajo Temporal**

La obra podrá contar con personal de Empresas de Trabajo Temporal previa concertación de contratos de puesta a disposición exclusivamente para las ocupaciones, puestos de trabajo o tareas que expresamente se determinan en el Convenio Colectivo General de la construcción y con las restricciones que en el mismo se estipulan.

En virtud de lo expuesto en el Convenio, para aquellos puestos de trabajo con limitación absoluta para la celebración de contratos de puesta a disposición, en ningún caso se podrán celebrar este tipo de contratos por razones de peligrosidad, accidentalidad, siniestralidad y/o seguridad y salud de los trabajadores. Para puestos de trabajo con limitación relativa para la celebración de contratos de puesta a disposición, queda limitada relativamente la celebración de estos contratos, de manera que si las circunstancias señaladas en el Convenio como de riesgo especial para la Seguridad y Salud de los trabajadores no concurren se podrán celebrar este tipo de contratos. Para el resto de los puestos de trabajo no existe inconveniente en ser ocupados por trabajadores de ETT.

Los trabajadores contratados para ser cedidos a empresas usuarias tendrán derecho durante los períodos de prestación de servicios en las mismas a la aplicación de las condiciones esenciales de trabajo y empleo que les corresponderían de haber sido contratados directamente por la empresa usuaria para ocupar el mismo puesto.

Los trabajadores cedidos por las empresas de trabajo temporal deberán poseer la formación teórica y práctica en materia de prevención de riesgos laborales necesaria para el puesto de trabajo a desempeñar, teniendo en cuenta su cualificación y experiencia profesional y los riesgos a los que vaya a estar expuesto.

Igualmente, tendrán derecho a la utilización de los servicios comunes e instalaciones colectivas de la obra en las mismas condiciones que los trabajadores contratados directamente por la empresa usuaria.

Siempre que haya en obra trabajadores cedidos por E.T.T. será imprescindible la presencia permanente de los Recursos Preventivos.

Finalmente señalar que a estos trabajadores les son de aplicación las condiciones expuestas en este mismo documento para los trabajadores por cuenta ajena.

### **Fabricantes y Suministradores de Equipos de Protección y Materiales de Construcción**

Los fabricantes, importadores y suministradores de maquinaria, equipos, productos y útiles de trabajo están obligados a asegurar que éstos no constituyan una fuente de peligro para el trabajador, siempre que sean instalados y utilizados en las condiciones, forma y para los fines recomendados por ellos.

Los fabricantes, importadores y suministradores de productos y sustancias químicas de utilización en el trabajo están obligados a envasar y etiquetar los mismos de forma que se permita su conservación y manipulación en condiciones de seguridad y se identifique claramente su contenido y los riesgos para la seguridad o la salud de los trabajadores que su almacenamiento o utilización comporten.

Deberán suministrar la información que indique la forma correcta de utilización por los trabajadores, las medidas preventivas adicionales que deban tomarse y los riesgos laborales que conlleven tanto su uso normal, como su manipulación o empleo inadecuado.

Los fabricantes, importadores y suministradores de elementos para la protección de los trabajadores están obligados a asegurar la efectividad de los mismos, siempre que sean instalados y usados en las condiciones y de la forma recomendada por ellos. A tal efecto, deberán suministrar la información que indique el tipo de riesgo al que van dirigidos, el nivel de protección frente al mismo y la forma correcta de su uso y mantenimiento.

Los fabricantes, importadores y suministradores deberán proporcionar a los empresarios la información necesaria para que la utilización y manipulación de la maquinaria, equipos, productos, materias primas y útiles de trabajo se produzca sin riesgos para la seguridad y la salud de los trabajadores.

### **Recursos Preventivos**

Con el fin de ejercer las labores de recurso preventivo según lo establecido en la Ley 31/1995, Ley 54/2003 y Real Decreto 604/2006 el empresario designará para la obra los recursos preventivos que podrán ser:

- a. Uno o varios trabajadores designados de la empresa.
- b. Uno o varios miembros del servicio de prevención propio de la empresa
- c. Uno o varios miembros del o los servicios de prevención ajenos.

La empresa contratista garantizará la presencia de dichos recursos preventivos en obra en los siguientes casos:

- a. Cuando los riesgos puedan verse agravados o modificados, en el desarrollo del proceso o la actividad, por la

conurrencia de operaciones diversas que se desarrollan sucesiva o simultáneamente y que hagan preciso el control de la correcta aplicación de los métodos de trabajo.

b. Cuando se realicen las siguientes actividades o procesos peligrosos o con riesgos especiales:

- 1.º Trabajos con riesgos especialmente graves de caída desde altura.
- 2.º Trabajos con riesgo de sepultamiento o hundimiento.
- 3.º Actividades en las que se utilicen máquinas que carezcan de declaración CE de conformidad, que sean del mismo tipo que aquellas para las que la normativa sobre comercialización de máquinas requiere la intervención de un organismo notificado en el procedimiento de certificación, cuando la protección del trabajador no esté suficientemente garantizada no obstante haberse adoptado las medidas reglamentarias de aplicación.
- 4.º Trabajos en espacios confinados.
- 5.º Trabajos con riesgo de ahogamiento por inmersión.

c. Cuando sea requerida por la Inspección de Trabajo y Seguridad Social.

También será precisa su presencia, en base a los criterios técnicos publicados por el Ministerio, cuando en la obra se empleen menores de 18 años, trabajadores especialmente sensibles, trabajadores de reciente incorporación en fase inicial de adiestramiento o cedidos por ETT.

En el apartado correspondiente de la memoria se especifica cuando esta presencia es necesaria en función de la concurrencia de los casos antes señalados en las fases de obra y en el montaje, desmontaje y utilización de medios auxiliares y maquinaria empleada.

Ante la ausencia del mismo, o de un sustituto debidamente cualificado y nombrado por escrito, se paralizarán los trabajos incluyendo los de las empresas subcontratadas o posible personal autónomo.

Las personas a las que se asigne esta vigilancia deberán dar las instrucciones necesarias para el correcto e inmediato cumplimiento de las actividades preventivas, en caso de observar un deficiente cumplimiento de las mismas o una ausencia, insuficiencia o falta de adecuación de las mismas, se informará al empresario para que éste adopte las medidas necesarias para corregir las deficiencias observadas y al coordinador de seguridad y salud y resto de la dirección facultativa.

El Plan de Seguridad y Salud especificará expresamente el nombre de la persona o personas designadas para tal fin y se detallarán las tareas que inicialmente se prevé necesaria su presencia por concurrir alguno de los casos especificados anteriormente.

### **2.1.2 Formación en Prevención, Seguridad y Salud**

La formación de los trabajadores de nivel productivo, de acuerdo con lo que dispone el artículo 19 de la Ley 31/1995, de 8 de noviembre, de prevención de riesgos laborales, tiene que ser teórica y práctica, suficiente y adecuada en materia preventiva, debe estar centrada específicamente en el puesto de trabajo o función de cada trabajador/a, tiene que adaptarse a la evolución de los riesgos y a la aparición de otros riesgos nuevos y repetirse periódicamente si fuera necesario.

Las empresas acogidas a convenios colectivos en los que se establezcan programas formativos y contenidos específicos necesarios en materia de PRL para los trabajos de cada especialidad deberán acreditar que los recursos humanos que intervengan en obras, han recibido la formación mínima exigida en el convenio colectivo aplicable, de acuerdo con los programas formativos y contenidos específicos para los trabajos de cada especialidad, sin perjuicio de la obligación legal del empresario de garantizar la formación de cada trabajador conforme a lo dispuesto en el artículo 19 de la LPRL. Esta formación estará acreditada por la Tarjeta Profesional de la Construcción u otro documento o certificado comparable.

Los trabajadores cedidos por las empresas de trabajo temporal deberán poseer la formación teórica y práctica en materia de prevención de riesgos laborales necesaria para el puesto de trabajo a desempeñar, teniendo en cuenta su cualificación y experiencia profesional y los riesgos a los que vaya a estar expuesto.

### **2.1.3 Reconocimientos Médicos**

El empresario garantizará a los trabajadores la vigilancia de su estado de salud en función de los riesgos inherentes al trabajo.

Esta vigilancia será voluntaria excepto cuando la realización de los reconocimientos sea imprescindible para evaluar los efectos de las condiciones de trabajo sobre la salud de los trabajadores o para verificar si el estado de salud del trabajador puede constituir un peligro para él mismo o para otras personas, o cuando así esté establecido por la ley. La empresa no podrá tener trabajadores en puestos para los que haya sido calificado como no apto en los reconocimientos médicos.

#### **2.1.4 Salud e Higiene en el Trabajo**

##### **Primeros Auxilios**

El empresario deberá tomar las medidas necesarias para garantizar que puedan prestarse los primeros auxilios y la evacuación del accidentado en caso de que sea necesario. Designará al personal encargado de poner en práctica estas medidas.

En los lugares en que las condiciones de trabajo lo requieran habrá material de primeros auxilios, correctamente señalizado y de fácil acceso. En una señalización claramente visible aparecerá la dirección y el teléfono del servicio local de urgencia.

El botiquín contendrá como mínimo desinfectantes y antisépticos autorizados, gasas estériles, algodón hidrófilo, venda, esparadrapo, apósitos adhesivos, tijeras, pinzas y guantes desechables. Dicho material deberá ser revisado periódicamente, y se repondrá una vez haya caducado o haya sido utilizado.

##### **Actuación en caso de Accidente**

En caso de accidente solo se tomarán las medidas indispensables hasta que llegue la asistencia médica o sea trasladado con rapidez y sin riesgo. Solo se moverá al accidentado en caso de que sea indispensable para su seguridad, se comprobarán sus signos vitales (consciencia, respiración y circulación sanguínea), no se le darán medicamentos ni agua, se presionarán las hemorragias con una gasa, poniendo encima las necesarias sin retirar la primera, se le tapaná con una manta y se intentará tranquilizarlo.

El empresario notificará por escrito a la autoridad laboral el accidente producido, conforme al procedimiento que se determine reglamentariamente.

El empresario llevará a cabo una investigación para detectar las causas del accidente y deberá elaborar y conservar a disposición de la autoridad laboral la relación de accidentes de trabajo y enfermedades profesionales que hayan causado al trabajador una incapacidad laboral superior a un día de trabajo. Deberá cumplimentar mensualmente la relación de accidentes de trabajo que no hayan causado baja médica.

#### **2.1.5 Documentación de Obra**

##### **Estudio de Seguridad y Salud**

Elaborado por técnico competente designado por el promotor, contendrá como mínimo una memoria descriptiva, pliego de condiciones, planos, mediciones y presupuesto de todo lo correspondiente a la seguridad y salud de la obra.

El estudio formará parte del proyecto de obra y será coherente con el contenido de éste. Recogerá las medidas preventivas adecuadas a los riesgos que conlleve la realización de la obra. Deberá tener en cuenta cualquier tipo de actividad que se lleve a cabo en la obra y contemplará también las previsiones y las informaciones útiles para efectuar en su día, en las debidas condiciones de seguridad y salud, los previsibles trabajos posteriores.

La memoria describe los procedimientos, equipos técnicos y medios auxiliares que hayan de utilizarse o cuya utilización pueda preverse; identificación de los riesgos laborales, especificando las medidas preventivas y protecciones técnicas tendentes a eliminar, controlar y reducir dichos riesgos, asimismo, se incluye descripción de los servicios sanitarios y comunes de que deberá estar dotado el centro de trabajo de la obra.

En el Pliego de condiciones se establecerán las prescripciones que se habrán de cumplir en relación con las características, la utilización y la conservación de las máquinas, útiles, herramientas, sistemas y equipos preventivos, así como relación de las normas legales y reglamentarias aplicables.

Planos con los gráficos y esquemas necesarios para la mejor definición y comprensión de las medidas preventivas definidas en la memoria.

Mediciones de todas aquellas unidades o elementos de seguridad y salud en el trabajo que hayan sido definidos o proyectados.

Presupuesto que cuantifique el conjunto de gastos previstos para la aplicación y ejecución del estudio de seguridad y salud.

### **Plan de Seguridad y Salud**

En aplicación del Estudio (Básico) de Seguridad y Salud cada contratista interviniente en la obra elaborará un plan de seguridad y salud en el trabajo en el que se analicen, estudien, desarrollen y complementen las previsiones contenidas en el estudio, en función de su propio sistema de ejecución de la obra, de las características y conocimientos de los trabajadores que vayan a desempeñar los distintos trabajos y de los medios propios o ajenos a utilizar en el desarrollo de los trabajos. En su caso, se incluirán las propuestas de medidas alternativas de prevención que el contratista proponga con la correspondiente justificación técnica, que no podrán implicar la disminución de los niveles de protección previstos en el estudio o estudio básico, ni del importe total.

En cumplimiento de la Ley 31/1995 y la Ley 54/2003, el contratista preverá y asignará los medios materiales y humanos necesarios para llevar a cabo la actividad preventiva en la obra, y asignará los recursos preventivos que han de tener presencia en el centro de trabajo, que han de controlar la correcta aplicación de los métodos de trabajo y la aplicación de la actividad preventiva. Las personas asignadas por el contratista para cumplir la citada función preventiva, han de permanecer en el centro de trabajo, ser suficientes en número, tener capacidad y experiencia suficiente y contar con formación preventiva y disponer de los medios y autoridad necesaria para ejercer la prevención. Este personal vigilará el cumplimiento de las medidas incluidas en el P.S.S. y comprobará la eficacia de las mismas. Asimismo facilitará por escrito al coordinador de Seguridad y salud en la obra fichas que especifiquen nombre y apellidos de estas personas, así como detalle de la formación en materia preventiva de los mismos.

El plan deberá ser aprobado, antes del inicio de la obra, por el coordinador en materia de seguridad y salud durante la ejecución de la obra o por la dirección facultativa en caso de que no haya coordinador. Si las obras son de las Administraciones públicas, deberá aprobarlo la Administración pública.

Quienes intervengan en la ejecución de la obra, así como las personas u órganos con responsabilidades en materia de prevención en las empresas intervinientes en la misma y los representantes de los trabajadores, podrán presentar, por escrito y de forma razonada, las sugerencias y alternativas que estimen oportunas. A tal efecto, el plan de seguridad y salud estará en la obra a disposición permanente de los mismos y de la dirección facultativa.

### **Acta de Aprobación del Plan**

El plan de seguridad y salud elaborado por el contratista deberá ser aprobado por el coordinador en materia de seguridad y salud durante la ejecución de la obra, por la dirección facultativa si no existiera éste o por la Administración en el caso de obras públicas, quien deberá emitir un acta de aprobación como documento acreditativo de dicha operación, en su caso, visado por el Colegio Profesional correspondiente.

### **Comunicación de Apertura de Centro de Trabajo**

Previo al comienzo de los trabajos, el/los contratista/s deberá/n presentar ante la autoridad laboral la comunicación de apertura que deberá contener los datos que detalla la "Orden TIN/1071/2010 sobre los requisitos y datos que deben reunir las comunicaciones de apertura o de reanudación de actividades en los centros de trabajo" y se redactará según modelo publicado en dicha orden. Junto a dicho modelo deberá adjuntarse el Plan de seguridad y salud acompañado de su correspondiente aprobación, conforme al artículo 7 del R.D. 1627/97. La comunicación de apertura deberá exponerse en la obra en lugar visible y se mantendrá permanentemente actualizada de modo que, en el caso de que se produzcan cambios, se efectuará por los empresarios que tengan la condición de contratistas, conforme a la definición que de los mismos se hace en este mismo documento, una comunicación a la autoridad laboral en el plazo de 10 días máximo desde que se produzcan.

### **Libro de Incidencias**

En cada centro de trabajo existirá con fines de control y seguimiento del plan de seguridad y salud un libro de incidencias que constará de hojas por duplicado, habilitado al efecto.

Deberá mantenerse siempre en la obra en poder del coordinador de seguridad y salud durante la ejecución o, en su defecto, en poder de la dirección facultativa. A dicho libro tendrán acceso la dirección facultativa de la obra, los contratistas y subcontratistas y los trabajadores autónomos, así como las personas u órganos con responsabilidades en materia de prevención en las empresas intervinientes en la obra, los representantes de los trabajadores y los técnicos de los órganos especializados en materia de seguridad y salud en el trabajo de las Administraciones públicas competentes, quienes podrán hacer anotaciones en el mismo.

Efectuada una anotación en el libro de incidencias, el coordinador en materia de seguridad y salud durante la ejecución



de la obra o, cuando no sea necesaria la designación de coordinador, la dirección facultativa, deberán notificarla al contratista afectado y a los representantes de los trabajadores de éste. En el caso de que la anotación se refiera a cualquier incumplimiento de las advertencias u observaciones previamente anotadas en dicho libro por las personas facultadas para ello, así como en el caso de que se disponga la paralización de los tajos o de la totalidad de la obra por existir circunstancias de riesgo grave e inminente para la seguridad y salud de los trabajadores, deberá remitirse una copia a la Inspección de Trabajo y Seguridad Social en el plazo de veinticuatro horas. En todo caso, deberá especificarse si la anotación efectuada supone una reiteración de una advertencia u observación anterior o si, por el contrario, se trata de una nueva observación.

### **Libro de Órdenes**

En toda obra de edificación, será obligatorio el libro de Órdenes y Asistencias, en el que la dirección facultativa reseñará las incidencias, órdenes y asistencias que se produzcan en el desarrollo de la obra. Las anotaciones así expuestas tienen rango de órdenes o comentarios necesarios de ejecución de obra y en consecuencia, serán respetadas por el contratista de la obra.

### **Libro de Subcontratación**

En toda obra incluida en el ámbito de aplicación de la Ley 32/2006, cada contratista deberá disponer de un Libro de Subcontratación. En dicho libro, que deberá permanecer en todo momento en la obra, se deberán reflejar, por orden cronológico desde el comienzo de los trabajos, todas y cada una de las subcontrataciones realizadas en una determinada obra con empresas subcontratistas y trabajadores autónomos, su nivel de subcontratación y empresa comitente, el objeto de su contrato, la identificación de la persona que ejerce las facultades de organización y dirección de cada subcontratista y, en su caso, de los representantes legales de los trabajadores de la misma, las respectivas fechas de entrega de la parte del plan de seguridad y salud que afecte a cada empresa subcontratista y trabajador autónomo, así como las instrucciones elaboradas por el coordinador de seguridad y salud para marcar la dinámica y desarrollo del procedimiento de coordinación establecido, y las anotaciones efectuadas por la dirección facultativa sobre su aprobación de cada subcontratación excepcional.

Así mismo, en el libro de subcontratación se anotará la persona responsable de la coordinación de seguridad y salud en la fase de ejecución de la obra así como cualquier cambio de coordinador de seguridad y salud que se produjera durante la ejecución de la obra.

Al Libro de Subcontratación tendrán acceso el promotor, la dirección facultativa, el coordinador de seguridad y salud en fase de ejecución de la obra, las empresas y trabajadores autónomos intervinientes en la obra, los técnicos de prevención, los delegados de prevención, la autoridad laboral y los representantes de los trabajadores de las diferentes empresas que intervengan en la ejecución de la obra.

El contenido de dicho libro se mantendrá acorde lo especificado en la propia Ley 32/2006 reguladora de la subcontratación en el sector de la construcción como en el Real Decreto 1109/2007 que la desarrolla.

## **2.2 CONDICIONES TÉCNICAS**

### **2.2.1 Medios de Protección Colectivas**

Los medios de protección colectiva no serán un riesgo en sí mismos, se colocarán antes de comenzar el trabajo en el que se requieran, y según lo indicado en el plan de seguridad y salud. Si hubiera que hacer algún cambio respecto a lo indicado en el plan, previamente deberá aprobarlo el Coordinador de seguridad y salud.

Los medios de protección serán desechados y repuestos al final del período de su vida útil, cuando estén deteriorados, hayan sufrido un trato límite o su holgura o tolerancias sean mayores que las admitidas por el fabricante.

El mantenimiento será vigilado de forma periódica, en general de forma semanal, por responsable de la empresa contratista.

### **Vallados**

Pueden ser de protección, cerramiento o de señalización.

El vallado de protección será de tubos metálicos, fijado al suelo mediante sistemas resistentes que eviten su desplazamiento. Tendrá una altura mínima de 90 cm. Si este tipo de valla es utilizado para evitar caídas a distinto

nivel, se colocará sin dejar espacio sin cerrar.

El vallado de señalización será de colores vivos. Se coloca apoyada. Tendrá una altura de 1,10 m, y una longitud de 2,4 m, 2,5 m, o de 3,5 m, según sea de pies metálicos, articulada o plegable.

Los vallados de cerramiento serán de 2 m. de altura y cerrarán por completo el recinto a proteger previendo puertas peatonales o de vehículos en los lugares de paso. Serán metálicos o de madera de manera que no permitan su fácil rotura o deterioro siendo totalmente cuajados cuando por su cercanía a los tajos puedan preverse proyección de partículas o materiales.

### **Redes de Seguridad**

En redes de tipo horca, los soportes tipo horca se fijarán a distancias máximas de 5 m. y el borde inferior se anclará al forjado mediante horquillas, distanciadas entre sí 50 cm.

Las redes en ménsula tendrán una anchura suficiente para recoger a todo trabajador, en función de la altura de caída. Si la inclinación de la superficie de trabajo es mayor de 20º, la red tendrá una anchura mínima de 3 m. y la altura máxima de caída será de 3 m.

Las redes a nivel de forjado se fijarán mediante ganchos de 40x120 mm y diámetro de 8 mm.

Las redes elásticas horizontales colocadas bajo la zona de trabajo, se fijarán a los pilares o a las correas inferiores de las cerchas, de forma que la altura máxima de caída sea de 6 m.

Las redes verticales colocadas en el perímetro del forjado se atarán mediante cuerdas a ganchos u horquillas fijados en el forjado mediante hormigón.

Las redes serán de poliéster, poliamida, polipropileno o fibras textiles, resistentes a rayos u.v., a la humedad y a la temperatura. La malla tendrá un tamaño máximo de 100 mm. o de 25, según sea para la caída de personas o de objetos.

Los soportes resistirán el impacto de 100 kg. caídos desde 7 m. de altura y quedarán fijados de forma que no giren y no sufran movimientos involuntarios. Las redes tendrán una resistencia de 150 kg/m<sup>2</sup> y al impacto de un hombre a 2 m/s.

Las redes se colocarán de forma que el operario no se golpee con ningún objeto situado junto a ellas.

En cualquier caso se las redes cumplirán con lo establecido en la norma europea EN 1263-1 y 2 y para ello se instalarán redes que dispongan de marcado CE y sellos de calidad que lo acrediten.

La durabilidad de las redes será la establecida por el fabricante en sus instrucciones de uso y en ningún caso se emplearán redes que no reúnan los requisitos dispuestos en dichas instrucciones.

Durante el montaje y desmontaje de este equipo de protección colectiva, los RECURSOS PREVENTIVOS tendrán presencia permanente en obra ya que concurre alguno de los supuestos por los que el Real Decreto 604/2006 exige su presencia.

### **Mallazos y Tableros**

Los mallazos y tableros instalados para evitar la caída de personas o materiales por huecos del edificio tendrán resistencia suficiente y se colocarán correctamente anclados de manera que no puedan moverse de manera accidental. Los mallazos serán electrosoldados de alta resistencia, tendrán una resistencia mayor de 150 kg/m<sup>2</sup> y cumplirán la UNE correspondiente.

Los tableros serán completamente cuajados de un grosor mínimo de 5 cm. y se encontrarán en adecuadas condiciones de conservación. Todos los tableros han de quedar clavados al forjado.

Durante el montaje y desmontaje de este equipo de protección colectiva, los RECURSOS PREVENTIVOS tendrán presencia permanente en obra ya que concurre alguno de los supuestos por los que el Real Decreto 604/2006 exige su presencia.

### **Barandillas**

Cubrirán todo el perímetro del hueco a proteger de forma que no queden huecos. Tendrán una resistencia mínima de 150 kg/m., una altura mínima de 90 cm., llevarán listón intermedio a menos de 47 cm. del listón superior o en su defecto barrotes verticales a distancias de 15 cm., y rodapié de 15 cm. de altura que impida también la caída de materiales. No presentarán cantos ni puntas vivas y estará unida firmemente al paramento y/o al suelo de manera que quede garantizada su estabilidad en las condiciones antes indicadas.

Los elementos de madera estarán escuadrados y no tendrán clavos ni nudos, y los metálicos no tendrán golpes,

deformaciones ni piezas oxidadas.

La distancia máxima entre pies será de 2,5 m en aberturas corridas y de 2 m en huecos.

En las plataformas de trabajo, la barandilla del lado del muro tendrá una altura de 70 cm.

Durante el montaje y desmontaje de este equipo de protección colectiva, los RECURSOS PREVENTIVOS tendrán presencia permanente en obra ya que concurre alguno de los supuestos por los que el Real Decreto 604/2006 exige su presencia.

### **Pasarelas**

Constituidas por tableros antideslizantes de resistencia suficiente que podrán ser de madera de grosor mínimo de 5 cm. o metálicas de acero galvanizado o aluminio. Tendrán una anchura mínima de 60 cm. y quedarán perfectamente ancladas al soporte de manera que no puedan producirse movimiento involuntario de la pasarela o de alguno de sus elementos.

Cuando dichas pasarelas se encuentre a más de 1 m. estarán protegidas lateralmente mediante barandillas, con listón intermedio y rodapié con las mismas características indicadas en el apartado barandillas de este mismo pliego.

Durante el montaje y desmontaje de este equipo de protección colectiva, los RECURSOS PREVENTIVOS tendrán presencia permanente en obra ya que concurre alguno de los supuestos por los que el Real Decreto 604/2006 exige su presencia.

### **Protección Eléctrica**

Las líneas de distribución llevarán un interruptor diferencial en su cabecera, cuyas partes exteriores serán de material aislante o se aislarán de forma adecuada. Para la entrada de conductores deberán estar aisladas de forma adecuada.

Los transformadores portátiles se aislarán de forma conveniente, para proteger de las partes metálicas accesibles. Si se colocan en el mismo lado los bornes del primario y del secundario, se colocará entre ellos un aislamiento, y estarán separados 25 mm o 50 mm, según sean los transformadores portátiles o fijos.

Todas las tomas de tierra tendrán un recubrimiento amarillo y verde. Todas las máquinas y herramientas que no tengan doble aislamiento, estarán conectadas a tierra, y el circuito al que van conectadas tendrá un interruptor diferencial de 0,03 amperios de sensibilidad. El terreno en el que se encuentra la pica se humedecerá de forma regular.

Los cuadros eléctricos tendrán doble aislamiento, se usarán prensaestopas para la entrada de conductores, sólo podrán abrirlos especialista con herramientas especiales, las tapas serán estancas y no podrán hacerse perforaciones que disminuyan el aislamiento. Se comprobará diariamente el mecanismo de disparo diferencial.

Las líneas eléctricas aéreas estarán distanciadas de los lugares de trabajo 5 m. como mínimo.

Todos los cables eléctricos estarán aislados. Si se colocan alargadores, las conexiones se harán de forma adecuada, no aceptándose los empalmes provisionales.

Los cables y mangueras se tenderán a alturas mínimas de 2 m. o de 5 m., según pasen por zonas peatonales o de vehículos. Si se llevan por el suelo, se enterrarán convenientemente.

### **Extinción**

Serán de polvo polivalente en general y de CO2 en el caso de se instalen junto a cuadros eléctricos. Se colocarán en lugares de fácil acceso, cerca de las salidas de los locales, sobre paramentos verticales, a una altura máxima del suelo de 1,70 m. Deberán estar protegidos de forma que no se vean afectados por acciones físicas, químicas o atmosféricas. Se señalizarán según el RD 485/97, UNE 23033-1 y se adaptarán a lo dispuesto en el Real Decreto 513/2017, por el que se aprueba el Reglamento de instalaciones de protección contra incendios.

### **2.2.2 Medios de Protección Individual**

Los Equipos de Protección Individual (EPI) cumplirán los requisitos esenciales en materia de salud y seguridad, que les sean aplicables, establecidos en el anexo II del Reglamento (UE) 2016/425.

Protegerán del riesgo correspondiente y no serán un riesgo en sí mismos ni causarán molestias innecesarias en las condiciones de uso previsibles. Serán ergonómicos. Se ajustarán a la morfología del usuario por todos los medios adecuados como con una oferta de tallas adecuadas o sistemas de ajuste y fijación apropiados que no puedan desajustarse de forma involuntaria. Serán lo más ligeros posible sin que ello afecte a su solidez o eficacia. Permitirán una ventilación suficiente o llevarán absorbentes de sudor. Si pudiera ser enganchado por un objeto en movimiento y

ello supone un peligro para el usuario, el EPI deberá estar diseñado y fabricado de manera que se rompa o se desgarre un componente y se elimine de esta forma el peligro. Su manejo será fácil y rápido.

Llevarán inscrito el marcado CE y si no puede ser visible completamente durante toda su vida útil, aparecerá en el embalaje y el folleto informativo.

Se entregarán con Declaración de Conformidad según anexo IX del Reglamento (UE) 2016/425, o en su defecto, se indicará dónde puede descargarse de Internet.

Además del nombre y la dirección del fabricante, las instrucciones que se tienen que adjuntar al EPI deberán contener toda la información pertinente sobre:

a) las instrucciones de almacenamiento, uso, limpieza, mantenimiento, revisión y desinfección; b) el rendimiento; c) en su caso, los accesorios que puedan utilizarse con el EPI y las características de las piezas de recambio apropiadas; d) en su caso, las clases de protección apropiadas para los diferentes niveles de riesgo y los límites de uso correspondientes; e) cuando proceda, el mes y año o el plazo de caducidad del EPI o de algunos de sus componentes; f) en su caso, el tipo de embalaje adecuado para el transporte; g) el significado de los eventuales marcados; h) el riesgo del que el EPI debe proteger conforme a su diseño; i) la referencia al Reglamento y, en su caso, las referencias a otra legislación de armonización de la Unión Europea; j) el nombre, la dirección y el número de identificación del organismo u organismos notificados que hayan participado en la evaluación de la conformidad del EPI; k) las referencias a la norma o normas armonizadas aplicables utilizadas; l) la dirección de Internet en la que puede accederse a la declaración de conformidad.

Estará redactado de forma comprensible y, al menos, en una lengua oficial.

Serán suministrados gratuitamente por el empresario y serán reemplazados al término de su vida útil, o cuando estén deteriorados o hayan sufrido un trato límite.

Se utilizarán para usos previstos y de forma personal según a lo indicado por el fabricante al igual que el mantenimiento que los supervisarán los Recursos Preventivos.

Se cumplirá la siguiente normativa:

R.D. 1407/1992 de 20 de noviembre modificado por la ley 31/1995 de 8 de noviembre, y O.M. de 16 de mayo de 1994, modificado y ampliado por RD 159/1995 y orden 20/02/97.

R.D. 773/1997 de 30 de mayo en aplicación de la ley 31/1995 de 8 de noviembre.

Reglamento (UE) 2016/425 del Parlamento Europeo y del consejo relativo a los equipos de protección individual y por el que se deroga la Directiva 89/686/CEE del Consejo.

### **Protección Vías Respiratorias**

Los EPI destinados a proteger el sistema respiratorio deberán permitir el suministro de aire respirable al usuario cuando este se encuentre expuesto a una atmósfera contaminada o cuya concentración de oxígeno sea insuficiente. El aire respirable que el EPI suministre al usuario deberá obtenerse por medios adecuados, por ejemplo filtrando el aire contaminado con el EPI o suministrando aire a partir de una fuente externa no contaminada. Los materiales constitutivos y otros componentes de estos tipos de EPI deberán elegirse o diseñarse e incorporarse de tal modo que se garantice una respiración y una higiene respiratoria adecuadas del usuario durante el tiempo que deba llevar el equipo en condiciones de uso previsibles.

La hermeticidad de la pieza facial, la pérdida de presión en la inspiración y, en el caso de dispositivos filtrantes, la capacidad de depuración deberán mantener la penetración de contaminantes procedentes de una atmósfera contaminada lo suficientemente baja para que no afecte a la salud o la higiene del usuario. Los EPI deberán llevar detalles de las características específicas del equipo que, junto con las instrucciones de uso, permitan utilizarlos correctamente a un usuario formado y cualificado. En el caso del equipo filtrante, las instrucciones del fabricante deberán indicar también el plazo de almacenamiento de filtros nuevos dentro de su embalaje original.

Los EPI de vías respiratorias pueden ser filtros de partículas, de gases o mixtos, y equipos autónomos o semiautónomos de aire fresco, de aire comprimido, de circuito abierto o de circuito cerrado. Dispondrán de marcado CE.

Limitarán lo mínimo posible el campo visual y la visión del usuario y no se empañarán.

La unión a la cara del usuario será hermética aunque esté húmeda o mueva la cabeza. El montaje de los elementos reemplazables será fácil, y estará diseñado de forma que no se puedan colocar de manera incorrecta.

Estarán constituidos de materiales no inflamables, adecuados para el ambiente en el que vayan a ser utilizados. Serán resistentes a esfuerzos mecánicos, a la respiración, a la temperatura, y eficaces contra la filtración y la obstrucción.

En los filtros mixtos, el filtro contra partículas quedará en el lado de entrada del filtro de gas.

En los equipos autónomos o semiautónomos, la manguera será resistente al aplastamiento y al estrangulamiento. El flujo del aire no podrá ser apagado de forma involuntaria. El nivel máximo de ruido permitido dentro del capuz será de 80dB (A). la manguera de aire fresco no se podrá conectar al tubo de respiración o al adaptador facial.

Cumplirán sus normativas correspondientes: EN 136; 136-10; 137; 138; 139; 140; 141; 142; 143; 145-1; 145-2; 146; 147148-1; 148-2; 148-3;149; 166; 269; 270; 271; 371; 372; 397; 405.

### **Gafas y Pantallas de Protección contra Partículas**

Estos EPI pueden ser gafas de montura universal o integral, y pantallas faciales.

Dispondrán de marcado CE. En la montura llevarán marcada la identificación del fabricante, el número 166 correspondiente a la EN, el símbolo de resistencia a impactos de partículas a gran velocidad, y el campo de uso. En el ocular llevarán marcada la clase de protección, la identificación del fabricante, la clase óptica, y los símbolos de resistencia mecánica, el de no adherencia de metales fundidos y resistencia a la penetración de sólidos calientes, el de resistencia al deterioro superficial por partículas finas y el de resistencia al empañamiento. Cumplirán la norma EN 166.

Deberán tener un grado de neutralidad óptica compatible con el grado de precisión y la duración de las actividades del usuario. En caso necesario, esos EPI deberán estar tratados o equipados de dispositivos de prevención del empañamiento. Los modelos de EPI destinados a los usuarios que precisen corrección visual deberán ser compatibles con la utilización de gafas o lentes de contacto.

### **Pantalla Soldadura**

Dispondrán de marcado CE. En la montura llevarán marcada la identificación del fabricante, el número 166 correspondiente a la EN, el símbolo de resistencia a impactos de partículas a gran velocidad, y el campo de uso. En el ocular llevarán marcada la clase de protección, el número de escala, la identificación del fabricante, la clase óptica, y los símbolos resistencia mecánica, el de no adherencia de metales fundidos y resistencia a la penetración de sólidos calientes, el de resistencia al deterioro superficial por partículas finas y el de resistencia al empañamiento.

Cumplirán las normas EN 166, 169 y 175.

### **Protecciones Auditivas**

Cada unidad de EPI deberá llevar una etiqueta que indique el nivel de reducción acústica proporcionada por el EPI. Si no pudiera colocarse en el EPI, la etiqueta se colocará en el embalaje.

Pueden ser tapones, orejeras, casco antirruído, orejeras acopladas a cascos de protección para la industria y tipos especiales. Dispondrán de marcado CE.

Los tapones se introducen en el canal externo del oído, pueden ser premoldeados, moldeables por el usuario y personalizados, desechables o reutilizables. Podrán retirarse fácilmente, y no producirán irritaciones ni alergias, en el estuche aparecerá marcada la identificación del fabricante, el número de la norma EN 352-2, el modelo, instrucciones de colocación y uso y si es desechable o reutilizable.

Las orejeras cubren el pabellón auditivo y están unidas por un arnés. Estarán constituidas por materiales que no manchen, flexibles, suaves y que no produzcan irritaciones ni alergias, sus elementos serán redondeados, el acabado superficial será liso y no tendrán aristas vivas. El recambio de elementos se hará sin necesidad de herramientas. Serán regulables, resistentes al deterioro en caso de caída, resistentes a fugas y no inflamables. Llevarán marcada la identificación del fabricante, el modelo, las indicaciones de orientación y el número correspondiente a la norma EN 352-1.

Los protectores reutilizables se limpiarán periódicamente y se mantendrán en buen estado. Cumplirán las normas EN 352-1,2 y 3; 458 y 397.

### **Casco de Seguridad**

Está formado por un armazón y un arnés. Deberá absorber los impactos, será resistente a la perforación y a la llama y los puntos de anclaje del barboquejo caso de llevarlo serán resistentes a tracción. Dispondrán de marcado CE.

En caso de que se le haga un taladro, el casco se considerará como un modelo diferente. Deberá tener las dimensiones mínimas exigidas: distancia vertical externa 80 mm; distancia vertical interna 50 mm; espacio libre vertical interior 25

mm; espacio libre horizontal; altura de utilización 80 mm, 85 mm y 90 mm según sea para cascos colocados en la cabeza D, G y K; anchura de barboquejo 10 mm; si tiene ventilación de entre 150 y 450 mm².

Llevará marcado el número de la norma EN 397, la identificación del fabricante, el año y trimestre de fabricación, el modelo y la talla. Cumplirán la norma EN 397:1995.

### **Ropa de Trabajo**

Ropa de protección, contra agresiones mecánicas y químicas, contra proyecciones de metal en fusión y radiaciones infrarrojas, contra fuentes de calor intenso o estrés térmico, contra bajas temperaturas, contaminación radiactiva, antipolvo, antigás, y ropa de señalización.

La ropa será ergonómica, resistente al calor, a la limpieza y los lavados, sin cambios dimensionales mayores de + -3 % y del 5 % en caso del cuero, será aislante térmico, con propagación limitada de la llama, se clasificará en función de la permeabilidad al aire y la resistencia al vapor de agua, tendrá diferentes tallas según la EN 340, será estable ante el calor, resistente a flexión, a la tracción, a la abrasión, a la perforación, al desgarramiento, al estallido del material de punto, a la proyección de metal fundido, a la permeabilidad de líquidos, a la penetración por pulverizaciones, las costuras serán resistentes. En zonas donde se requiera las prendas serán de color de alta visibilidad.

Llevará marcada la identificación del fabricante, el tipo de producto, la talla, el número de la norma correspondiente, pictogramas, etiquetas de cuidado, instrucciones de limpieza según ISO 3758, forma de colocación, advertencias de mal uso, mes y fecha de fabricación, variaciones dimensionales y número máximo de ciclos de limpieza. El marcado será visible e indeleble y resistente a los lavados.

Cumplirán las normas EN 465, 466, 467, 468, 471, 530, 532, 702, 470, 379 y 531.

### **Protección de Pies y Piernas**

Calzado de seguridad, de protección y de trabajo, calzado y cubrecalzado de protección contra el calor y el frío, calzado de protección frente a la electricidad y las motosierras, protectores amovibles del empeine, polainas, suelas amovibles y rodilleras.

Dispondrán de marcado CE. Cada ejemplar llevará marcado o en etiqueta, de forma permanente la talla, la identificación del fabricante, el tipo de fabricante, la fecha de fabricación, la nacionalidad del fabricante, el número de la norma EN correspondiente, la protección ofrecida y la categoría.

Además de los requisitos mínimos indicados en la normativa correspondiente, el calzado de seguridad, protección y de trabajo de uso profesional, podrá llevar protección contra la perforación, penetración y absorción de agua, aislamiento frente al calor y al frío, suela con resaltes, podrá ser conductor, antiestático, absorbente de energía en el tacón, resistente al calor por contacto y a hidrocarburos.

En el calzado con protección contra la perforación, la plantilla irá incorporada al piso del calzado de forma que para quitarla habrá que destruir el piso del calzado. La plantilla tendrá unas dimensiones tales que la distancia máxima entre la horma y la plantilla será de 6,5 mm o de 17 mm en el tacón. Tendrá como máximo 3 orificios, de diámetro máximo 3 mm y no estarán en la zona de color amarillo.

El calzado conductor y antiestático no es aislante de la energía eléctrica, sino que permite al usuario librarse de las cargas estáticas que pueda acumular.

En el calzado con aislamiento frente al frío y al calor, el aislante estará incorporado al calzado de forma que no pueda quitarse sin destruir el piso del calzado.

Las suelas del calzado de protección destinado a prevenir los resbalamientos deberán estar diseñadas y fabricadas o equipadas con medios adicionales de modo que se garantice una adherencia adecuada, teniendo en cuenta la naturaleza o el estado de la superficie.

Cumplirán las normas EN 340, 345, 346 y 347.

### **Protección de Manos y Brazos**

Guantes contra agresiones mínimas, mecánicas, químicas, de origen eléctrico y térmico, contra el frío, microorganismos, radiaciones ionizantes y contaminación radiactiva, manoplas, manguitos y mangas. Dispondrán de marcado CE.

Los materiales utilizados y las costuras serán resistentes. Los materiales no afectarán a la salud del usuario y el fabricante deberá indicar el contenido en sustancias que puedan provocar alergias. El pH será próximo a la neutralidad y el contenido en cromo será menor de 2 mg/kg. Habrá de diferentes tallas definidas según las manos que deben

llevarlo. Permitirán la máxima destieridad, la transmisión del vapor de agua, que si no fuera posible, se reducirá al mínimo el efecto de la transpiración.

Los guantes de alta visibilidad, estarán formados por los materiales definidos en la norma EN 471. La superficie de material reflectante será mayor del 50 % de la superficie del guante.

Los guantes llevarán marcada la identificación del fabricante, la designación del guante, la talla, la fecha de caducidad (si es necesario), y será visible, legible y duradero. En el envase irá marcado, además de lo indicado en el guante, las instrucciones de uso, la protección que ofrecen y pictogramas.

Las protecciones contra riesgos mecánicos serán resistentes a la abrasión, al corte por cuchilla, al desgarro y a la perforación. También podrán tener resistencia al corte por impacto y volúmica.

Las protecciones contra productos químicos serán resistentes a la penetración y a la permeabilidad y se darán datos de su resistencia mecánica. Las protecciones contra microorganismos tendrán resistencia a la penetración y se darán los datos sobre la resistencia mecánica.

Los protectores contra riesgos térmicos serán resistentes a la abrasión y al rasgado. Tendrán prestaciones frente a la llama, al calor de contacto, convectivo y radiante, a pequeñas salpicaduras de metal fundido y a grandes masa de metal fundido.

A las protecciones contra radiaciones ionizantes y contaminación radiactiva se les exigirá eficacia de atenuación y uniformidad de distribución del material protector, integridad, impermeabilidad al vapor de agua y al agua (generalmente), resistencia al agrietamiento por ozono y si es necesario resistencia mecánica, química y especial.

Los guantes contra el frío serán resistentes a la abrasión, al rasgado, a la flexión, al frío, al frío convectivo y de contacto y se determinará su permeabilidad al agua. Cumplirán las normas EN 374, 388, 407, 420 y 421.

### **Sistemas Anticaídas**

Los EPI diseñados para prevenir las caídas de altura o sus efectos deberán llevar incorporados un arnés corporal y un sistema de conexión que pueda atarse a un punto de anclaje externo seguro. Estarán diseñados y fabricados de tal manera que, en las condiciones de uso previsibles, se reduzca al mínimo la caída vertical del usuario para evitar que choque contra obstáculos, sin que la fuerza de frenado alcance el valor umbral al que cabría pensar que se produciría una lesión física o la apertura o rotura de cualquier componente del EPI que pudiera tener como consecuencia la caída del usuario. Cada EPI deberá garantizar también que, después del frenado, el usuario sea mantenido en una posición en la que pueda esperar, si es necesario, a ser socorrido.

Las instrucciones del fabricante deberán incluir, en particular, toda información pertinente sobre: a) las características requeridas del punto de anclaje externo seguro y la distancia mínima necesaria por debajo del usuario; b) la manera adecuada de ponerse el arnés corporal y de atar el sistema de conexión al punto de anclaje exterior seguro.

Llevarán marcada, de forma clara, legible, visible y permanente y sin perjuicio del elemento, la identificación del fabricante, la fecha de fabricación, el número de lote o el número de serie.

Serán ergonómicos, no producirán más molestia de la necesaria y no dañarán la salud del usuario.

Las bandas y cuerdas estarán fabricados con fibras sintéticas y los hilos de la costura serán compatibles con las bandas y de color contrastado.

Los cinturones, que sólo se podrán utilizar como sistema de retención que evite totalmente la posibilidad de caída, llevarán como mínimo dos elementos de enganche o un elemento de amarre y uno de enganche. La anchura mínima de la banda de la cintura será de 43 mm. Los cinturones de apoyo dorsal tendrán los bordes redondeados y una rigidez tal que las fuerzas se repartan por todo lo ancho del cinturón. No se podrá desmontar manualmente y la hebilla no se abrirá de forma involuntaria. La longitud mínima del apoyo dorsal será 50 mm mayor que la distancia medida sobre la espalda, entre los elementos de enganche o entre la fijación del elemento de amarre y el enganche. Su anchura mínima será de 100 mm. Los elementos de amarre de sujeción no podrán desengancharse de forma involuntaria. Tendrán un sistema de ajuste de longitud. La longitud máxima en condiciones normales será de 1,5 m.

Los sistemas anticaídas serán de fácil colocación, lo más ligeros posible, se mantendrán en la posición de colocación y no se desajustarán de forma involuntaria. No se utilizarán como sistema anticaídas un arnés y un elemento de amarre, sin absorbedor de energía. En los dispositivos anticaídas deslizantes, la línea de anclaje tendrá un tope final. Si tiene un dispositivo de apertura, sólo podrá abrirse mediante dos acciones manuales consecutivas y voluntarias. Los arneses se adaptarán al portador. Las bandas no se aflojarán de forma involuntaria y tendrán una anchura mínima de 40 mm o 20 mm, según sean principales o secundarias. El elemento de enganche quedará delante del esternón, por encima del centro de gravedad. Las hebillas de seguridad sólo permitirán el enganche de forma correcta. La longitud máxima de los elementos de amarre, incluyendo el absorbedor de energía y terminales manufacturadas, será de 2 m. La cuerda

cableada estará formada por al menos 3 cabos. Las cadenas cumplirán la ISO 1835.

Los conectores de los sistemas de sujeción y anticaídas tendrán cierre y bloqueo automático o manual, y se abrirán como mínimo con 2 operaciones consecutivas y voluntarias. Los sistemas tendrán la resistencia estática y dinámica indicada en la normativa y las piezas metálicas estarán protegidas contra la corrosión.

Cumplirán las normas EN 345, 353,354,355, 358, 360, 361, 362, 363, 364, 365 y 795.

### **2.2.3 Maquinaria**

La maquinaria dispondrá de «marcado CE», declaración «CE» de conformidad y manual de instrucciones. Aquella maquinaria que por su fecha de comercialización o de puesta en servicio por primera vez no les sea de aplicación el marcado CE, deberán someterse a la puesta en conformidad de acuerdo con lo establecido en el R.D. 1215/1997.

La maquinaria puesta en servicio al amparo de lo dispuesto en el R.D.1644/2008 que establece las normas para la comercialización y puesta en servicio de las máquinas cumplirá con los requisitos de seguridad establecidos en su anexo I.

Las operaciones de mantenimiento serán realizadas por personal especializado según la periodicidad establecida en su manual de instrucciones. Además del mantenimiento establecido, se realizará revisión periódica de estado de conservación y funcionamiento por parte de responsable de uso.

La maquinaria será manejada por personal autorizado, experto en el uso y con los requisitos reglamentarios necesarios y atendiendo en todo momento lo dispuesto en el manual de instrucciones.

En los casos en los que en la utilización de la maquinaria se superen los valores de exposición al ruido indicados en el artículo 5.1 del Real Decreto 286/2006 de protección de los trabajadores frente al ruido, se establecerán las acciones correctivas oportunas como el empleo de protectores auditivos.

### **2.2.4 Útiles y Herramientas**

La utilización de útiles y herramientas se realizará en su correcta forma de uso, en postura adecuada y estable.

Las herramientas estarán formadas por materiales resistentes, sin defectos ni deterioros, serán ergonómicas y adecuadas para los trabajos que van a realizar, permanecerán limpias y operativas para el uso.

Periódicamente se revisará el estado de conservación y mantenimiento sustituyendo los equipos que no reúnan las condiciones mínimas exigibles. Del mismo modo, se atenderá escrupulosamente sus instrucciones de uso y mantenimiento cuidando especialmente de no emplearlas en otros usos que los estipulados para la herramienta.

El operario que los vaya a utilizar estará adiestrado en su uso y mantenimiento.

Se almacenarán en lugar seco y protegido de la intemperie.

En los casos en los que en la utilización de esta herramienta se superen los valores de exposición al ruido indicados en el artículo 5.1 del Real Decreto 286/2006 de protección de los trabajadores frente al ruido, se establecerán las acciones correctivas oportunas como el empleo de protectores auditivos.

### **2.2.5 Medios Auxiliares**

El uso de medios auxiliares se realizará según las normas establecidas en su manual de uso redactado por el fabricante. Serán utilizados por personal experto en el manejo y conocedor de las condiciones de uso y mantenimiento.

Tras el montaje de los medios auxiliares, responsable de seguridad de la empresa instaladora comprobará la correcta disposición del medio auxiliar garantizando que se han instalado todos los dispositivos de prevención requeridos y que el montaje cumple con lo establecido en el manual de uso.

En este apartado, mención específica requiere el uso de andamios:

El andamio contará con una nota de cálculo de resistencia y estabilidad, realizado por una persona con una formación universitaria que lo habilite, a menos que esté montado según una configuración tipo generalmente reconocida.

Será obligatoria la elaboración de un plan de montaje, de utilización y de desmontaje del andamio, por una persona con una formación universitaria que lo habilite, en los siguientes tipos de andamios:

a) Plataformas suspendidas y plataformas elevadoras sobre mástil.

b) Andamios constituidos con elementos prefabricados apoyados cuya altura desde el nivel de apoyo hasta la coronación del andamio, exceda de seis metros o tengan elementos horizontales que salven vuelos entre apoyos de más de ocho metros. Se exceptúan los andamios de caballetes o borriquetas.

c) Andamios instalados en el exterior, cuya distancia entre el apoyo y el suelo exceda de 24 metros de altura.

d) Torres de acceso y torres de trabajo móviles en los que los trabajos se efectúen a más de seis metros de altura.

Los andamios tubulares que no hayan obtenido una certificación del producto por una entidad reconocida de normalización, sólo podrán utilizarse para aquellos supuestos en los que el Real Decreto 1215/1997, modificado por el Real Decreto 2177/2004, por el que se establecen las disposiciones mínimas de seguridad y salud para la utilización



por los trabajadores de los equipos de trabajo, en materia de trabajos temporales en altura en su Anexo II apartado 4.3, no exige plan de montaje, esto es para alturas no superiores a 6 metros y que además no superen los 8 metros de distancia entre apoyos, y siempre que no estén situados sobre azoteas, cúpulas, tejados o balconadas a más de 24 metros desde el nivel del suelo.

No será obligatoria la elaboración de un plan cuando los andamios dispongan del marcado "CE", el plan podrá ser sustituido por las instrucciones específicas del fabricante, proveedor o suministrador, sobre el montaje, la utilización y el desmontaje.

Los andamios sólo podrán ser montados, desmontados o modificados sustancialmente bajo la dirección de una persona con una formación universitaria o profesional que lo habilite para ello, o por trabajadores que hayan recibido una formación adecuada y específica, que les permita enfrentarse a riesgos como:

- a) La comprensión del plan de montaje, desmontaje o transformación.
- b) La seguridad durante el montaje, el desmontaje o la transformación.
- c) Las medidas de prevención de riesgos de caída de personas o de objetos.
- d) Las medidas de seguridad en caso de cambio de las condiciones meteorológicas.
- e) Las condiciones de carga admisible.
- f) Otros riesgos.

Los trabajadores y la persona que supervise dispondrán del plan de montaje y desmontaje.

Cuando, no sea necesaria la elaboración de un plan de montaje, las operaciones podrán ser dirigidas por una persona que disponga de una experiencia certificada por el empresario en esta materia de más de dos años y cuente con la formación preventiva correspondiente, como mínimo, a las funciones de nivel básico.

Los andamios deberán ser inspeccionados por una persona con una formación universitaria o profesional que lo habilite para ello:

- a) Antes de su puesta en servicio.
- b) A continuación, periódicamente.
- c) Tras cualquier modificación, período de no utilización, exposición a la intemperie, sacudidas sísmicas, o cualquier otra circunstancia que hubiera podido afectar a su resistencia o a su estabilidad.

## **2.2.6 Señalización**

El empresario deberá tomar las medidas necesarias de señalización, según lo indicado en proyecto y lo dispuesto en el RD 485/1997 "Disposiciones mínimas en materia de señalización de seguridad y salud en el trabajo".

Las señales podrán ser de color, en forma de panel, luminosas, acústicas, gestuales y de comunicación verbal. Tendrán unas características que permitan una buena visibilidad y comprensión, sin que puedan dar lugar a interpretaciones erróneas. Se colocarán en lugares apropiados, iluminados, accesibles y visibles fácilmente. Permanecerán mientras exista el peligro del que advierten retirándolas inmediatamente una vez cesado el peligro. No se colocarán muchas señales muy próximas unas de otras.

Las de panel, deberán ser de material resistente a golpes y a la climatología.

Las señales luminosas tendrán una luz de intensidad suficiente, pero sin llegar a deslumbrar. Si es para peligros graves llevarán una lámpara de repuesto y se les harán revisiones especiales.

Las señales acústicas tendrán un nivel sonoro mayor que el ambiental, y no se utilizarán si éste último es muy fuerte. Si la señal es de evacuación, el sonido será continuo.

Las señales de riesgo, prohibición y obligación serán de panel. Los riesgos de caída, choques o golpes se indicarán mediante señal de panel, color de seguridad (franjas amarillas y negras inclinadas 45º) o ambas. La delimitación de zonas y vías de circulación se hará mediante color de seguridad, que contrastará con el del suelo.

Los recipientes y tuberías visibles que contengan o puedan contener productos a los que sea de aplicación la normativa sobre comercialización de sustancias o mezclas peligrosas deberán ser etiquetados según lo dispuesto en la misma. Las zonas, locales o recintos utilizados para almacenar cantidades importantes de sustancias o mezclas peligrosas deberán identificarse mediante la señal de advertencia colocadas, según el caso, cerca del lugar de almacenamiento o en la puerta de acceso al mismo. Ello no será necesario cuando las etiquetas de los distintos embalajes y recipientes, habida cuenta de su tamaño, hagan posible dicha identificación.

Los equipos de protección de incendios serán rojos y se señalará su lugar de colocación. Los medios y equipos de salvamento y socorro se indicarán con señales de panel, las situaciones de emergencia con señales luminosas, acústicas, verbales o combinación de ellas, y las maniobras peligrosas con señales verbales, gestuales o ambas.

### **2.2.7 Instalaciones Provisionales de Salud y Confort**

La temperatura, iluminación y ventilación en los locales será la adecuada para su uso. Los paramentos horizontales y verticales serán continuos, lisos e impermeables, de fácil limpieza, estarán enlucidos con colores claros y con material que permita la limpieza con desinfectantes o antisépticos. Todos los elementos tendrán el uso para el que fueron destinados y su funcionamiento será correcto.

El empresario se encargará de que las instalaciones estén en perfectas condiciones sanitarias, de la limpieza diaria y de que estén provistas de agua, jabón, toallas, recipientes de desechos, etc.

El empresario facilitará agua potable a los trabajadores por medio de grifos de agua corriente o en recipientes limpios. El agua para beber no podrá acumularse en recipientes abiertos o con cubiertas provisionales. El agua no podrá contaminarse por contacto o por porosidad. Se dispondrá de agua corriente caliente y fría para higiene y aseo. Los depósitos estarán cerrados herméticamente y tendrán llave de suministro. El número de aparatos y la dimensión de los locales será proporcional al número de trabajadores.

### **Vestuarios**

Serán de fácil acceso, estarán próximos al área de trabajo, tendrán asientos y taquillas independientes para guardar la ropa bajo llave. Si fuera necesario los trabajadores tendrán una taquilla para la ropa de trabajo y otra para la de calle y efectos personales. Si es necesario habrá instalaciones para dejar la ropa a secar.

Se dispondrá un mínimo de 2 m<sup>2</sup> por cada trabajador y 2,30 m de altura.

Si no hubiera vestuarios se dispondrá de lugares para dejar la ropa y objetos personales bajo llave.

### **Aseos y Duchas**

Estarán acoplados a los vestuarios y dispondrán de agua fría y caliente. Una cuarta parte de los grifos estarán situados en cabinas individuales con puerta con cierre interior. Cada cabina tendrá un mínimo de 2 m<sup>2</sup> y 2,30 m de altura.

Se dispondrá un número mínimo de un aseo por cada 10 trabajadores y en misma proporción se instalarán las duchas.

### **Retretes**

Estarán colocados en cabinas de dimensiones mínimas 1,20 x 1m. y 2,30 m de altura. Se instalarán un mínimo de uno por cada 25 trabajadores. Estarán cerca de los lugares de trabajo, y si comunican con ellos estarán cerradas y tendrán ventilación al exterior. Si comunican con aseos o pasillos con ventilación exterior, las cabinas podrán no tener techo. No podrán comunicar con comedores, cocinas, dormitorios ni vestuarios.

Las cabinas tendrán percha y puerta con cierre interior, que no permitirá la visibilidad desde el exterior.

Tendrán descarga automática de agua corriente. Si no pudiera conectarse a la red de alcantarillado se dispondrá de letrinas sanitarias o fosas sépticas.

### **Comedor y Cocina**

Estarán separados de áreas de trabajo y de fuentes de contaminación ambiental. Dispondrán de mesas y sillas de material lavable, vajilla y calefacción en invierno. Si los trabajadores llevan su comida se dispondrá de aparatos para calentar la comida, lavaplatos y basurero con tapa. No está permitido hacer fuego fuera de los lugares previstos.

La superficie será tal que al menos se disponga de 2 metros cuadrados por operario.

Si la empresa instala comedor propio, los locales y las personas que los atienden tendrán la autorización sanitaria necesaria.

## **2.3 CONDICIONES ECONÓMICAS**

### **Mediciones y Valoraciones**

El Contratista de acuerdo con la Dirección Facultativa deberá medir las unidades de obra ejecutadas y aplicar los precios establecidos en el contrato entre las partes, levantando actas correspondientes a las mediciones parciales y finales de la obra, realizadas y firmadas por el Coordinador de Seguridad y Salud en Ejecución, la Dirección Facultativa y el Contratista.

En el presupuesto, solo se redactarán las partidas que intervienen como medidas de seguridad y salud, sin tener en cuenta los medios auxiliares necesarios para la ejecución de las mismas.

Todos los trabajos y unidades de obra relacionados con la Seguridad que vayan a retirarse una vez que se haya terminado, el Contratista pondrá en conocimiento de la Dirección Facultativa con antelación suficiente para poder medir y tomar datos necesarios, de otro modo, se aplicarán los criterios de medición que establezca la Dirección Facultativa.

Las valoraciones de las unidades de partidas de Seguridad, incluidos materiales accesorios y trabajos necesarios, se calculan multiplicando el número de unidades por el precio unitario (incluidos gastos de transporte, indemnizaciones o pagos, impuestos fiscales y toda tipo de cargas sociales).

El Contratista entregará una relación valorada de las partidas de seguridad ejecutadas en los plazos previstos, a origen, al Coordinador de Seguridad y Salud en Ejecución y a la Dirección Facultativa, en cada una de las fechas establecidas en el contrato realizado entre Promotor y Contratista.

La medición y valoración realizadas por el Contratista deberán ser aprobadas por el Coordinador de Seguridad y Salud en Ejecución y la Dirección Facultativa, o por el contrario ésta deberá efectuar las observaciones convenientes de acuerdo con las mediciones y anotaciones tomadas en obra.

El Contratista podrá oponerse a la resolución adoptada por el Coordinador de Seguridad y Salud en Ejecución y la Dirección Facultativa ante el Promotor, previa comunicación a dichas partes. La certificación será inapelable en caso de que transcurridos 10 días, u otro plazo pactado entre las partes, desde su envío, el Coordinador de Seguridad y Salud en Ejecución y la Dirección Facultativa no recibe ninguna notificación, que significará la conformidad del Contratista con la resolución.

El abono de las certificaciones se realizará sujeto a lo establecido en el contrato de obra.

### **Certificación y Abono**

El Promotor abonará las partidas ejecutadas del Plan de Seguridad y Salud de la obra, junto con las demás unidades de obra realizadas, al Contratista, previa certificación del Coordinador de Seguridad y Salud y/o de la Dirección Facultativa.

Se abonarán los precios de ejecución material establecidos en el presupuesto del Plan de Seguridad y Salud para cada unidad de seguridad, tanto en las certificaciones como en la liquidación final.

El plazo será mensual o en su caso, el indicado en el contrato de obra.

### **Unidades de Obra no Previstas**

Cuando el Coordinador de Seguridad y Salud y/o la Dirección Facultativa exigiera la ejecución de trabajos no estipulados en la Contrata o en el Plan aprobado, el Contratista quedará obligado. El Contratista está obligado a presentar propuesta económica para la realización dichas modificaciones y a ejecutarlo en caso de haber acuerdo.

La valoración de materiales o medios para ejecutar determinadas unidades de seguridad no establecidas en el Plan de Seguridad y Salud se calculará mediante la asignación de precios de materiales o medios similares. En su defecto, la cuantía será calculada por el Coordinador de Seguridad y Salud y/o la Dirección Facultativa y el Contratista.

Se levantarán actas firmadas de los precios contradictorios por triplicado firmadas por el Coordinador de Seguridad y Salud y/o la Dirección Facultativa, el Contratista y el Propietario.

### **Unidades por Administración**

Para el abono de unidades realizadas por administración, el contratista presentará a la aprobación del Coordinador de

Seguridad y Salud y de la Dirección Facultativa la liquidación de los trabajos en base a la siguiente documentación: facturas originales de los materiales adquiridos y documento que justifique su empleo en obra, partes diarios de trabajo, nóminas de los jornales abonados indicando número de horas trabajadas por cada operario en cada oficio y de acuerdo con la legislación vigente, facturas originales de transporte de materiales a obra y cualquier otra cargas correspondiente a la partida.

El Contratista estará obligado a redactar un parte diario de jornales y materiales que se someterán a control y aceptación del Coordinador de Seguridad y Salud y de la Dirección Facultativa, en partidas de la misma contratadas por administración.

## **2.4 Condiciones Legales**

Tanto la Contrata como la Propiedad, asumen someterse al arbitrio de los tribunales con jurisdicción en el lugar de la obra.

Es obligación de la contrata, así como del resto de agentes intervinientes en la obra el conocimiento del presente pliego y el cumplimiento de todos sus puntos.

Durante la totalidad de la obra se estará a lo dispuesto en la normativa vigente, especialmente la de obligado cumplimiento entre las que cabe destacar:

Real Decreto 2291/1985 de 8 de Noviembre Reglamento de aparatos de elevación y manutención de los mismos.

Real Decreto 1407/1992 Decreto Regulador de las condiciones para la Comercialización y Libre Circulación Intracomunitaria de los Equipos de Protección Individual.

Ley 31/1995 Prevención de riesgos laborales

Real Decreto 1627/1997 Disposiciones mínimas de seguridad y salud en obras de construcción.

Real Decreto 39/1997 Reglamento de los Servicios de Prevención de Riesgos Laborales.

Real Decreto 485/1997 Disposiciones mínimas en materia de señalización de seguridad y salud en el trabajo.

Real Decreto 486/1997 Establece las disposiciones mínimas de seguridad y salud en los lugares de trabajo.

Real Decreto 487/1997 Disposiciones mínimas de seguridad y salud relativas a la manipulación manual de cargas que entrañe riesgos, en particular dorsolumbares, para los trabajadores.

Real Decreto 488/1997 Disposiciones mínimas de seguridad y salud relativos al trabajo con equipos que incluyen pantallas de visualización.

Real Decreto 665/1997 Protección de los trabajadores contra los riesgos relacionados con la exposición a agentes cancerígenos durante el trabajo.

Real Decreto 664/1997 Protección de los trabajadores contra los riesgos relacionados con la exposición a agentes biológicos durante el trabajo.

Real Decreto 773/1997 Disposiciones mínimas de seguridad y salud relativas a la utilización por los trabajadores de los EPI.

Real Decreto 1215/1997 Disposiciones mínimas de seguridad y salud para la utilización de los trabajadores de los equipos de trabajo.

Real Decreto 614/2001 Disposiciones mínimas para la protección de la salud y seguridad de los trabajadores frente al riesgo eléctrico.

Real Decreto 374/2001 Protección de la Salud y Seguridad de los Trabajadores contra los Riesgos relacionados con los Agentes Químicos durante el Trabajo.

Real Decreto 842 / 2002 de 2 de agosto REBT. Reglamento Electrotécnico para Baja Tensión e instrucciones complementarias.

Real Decreto 836/2003 de 27 de junio Reglamento de Aparatos de Elevación y Manutención referente a grúas torre para obra u otras aplicaciones.

Ley 54/2003 Reforma del marco normativo de la prevención de riesgos laborales.

Real Decreto 171/2004 Desarrolla L.P.R.L. en materia de coordinación de actividades empresariales.

Real Decreto 2177/2004 Modifica R.D. 1215/1997 que establece disposiciones mínimas de seguridad y salud para el uso de equipos en trabajos temporales de altura.

Real Decreto 1311/2005, protección de la salud y la seguridad de los trabajadores frente a los riesgos derivados o que puedan derivarse de la exposición a vibraciones mecánicas.

Real Decreto 286/2006, sobre la protección de la salud y la seguridad de los trabajadores contra los riesgos relacionados con la exposición al ruido.

Real Decreto 396/2006, por el que se establecen las disposiciones mínimas de seguridad y salud aplicables a los trabajos con riesgo de exposición al amianto.

Real Decreto 604/2006, que modifica el Real Decreto 39/1997 y el Real Decreto 1627/1997 antes mencionados.

Ley 32/2006, reguladora de la subcontratación en el sector de la construcción y Real Decreto 1109/2007 que la desarrolla.

Real Decreto 1.644/2008, por el que se establecen las normas para la comercialización y puesta en servicio de las máquinas.

REGLAMENTO (UE) 2016/425 del Parlamento Europeo y del Consejo relativo a los equipos de protección individual y por el que se deroga la Directiva 89/686/CEE del Consejo.

Real Decreto 513/2017, por el que se aprueba el Reglamento de instalaciones de protección contra incendios.

Resolución de 21 de septiembre de 2017, de la Dirección General de Empleo, por la que se registra y publica el VI Convenio colectivo general del sector de la construcción 2017-2021.

En todas las normas citadas anteriormente que con posterioridad a su publicación y entrada en vigor hayan sufrido modificaciones, corrección de errores o actualizaciones por disposiciones más recientes, se quedará a lo dispuesto en estas últimas.

		<b>Estudi De Seguretat I Salut</b> REFORMA I CANVI D'US DE LOCAL COMERCIAL A SANITARI Emplaçament: De La Vila Vall-Liebrera, 40-48 Municipi: Badalona - 08912 ArquitectesCASAS ROGER ARQUITECTURA SLP, CASAS I MARIN, MARTA
Clients: FREMAP. MUTUA COLABORADORA CON LA S.S. NÚM. 61		
 Col·legi d'Arquitectes de Catalunya	Hash: RJAkaFzi2mEUgPP7d3DFQlos5nw= Hash COAC: hJdmzXxn7QWvWSsyK66ddX5MMik= Ref: COAC-2024002955-899998-01	<b>Visat: 2024002955</b> Data: 28-06-2024





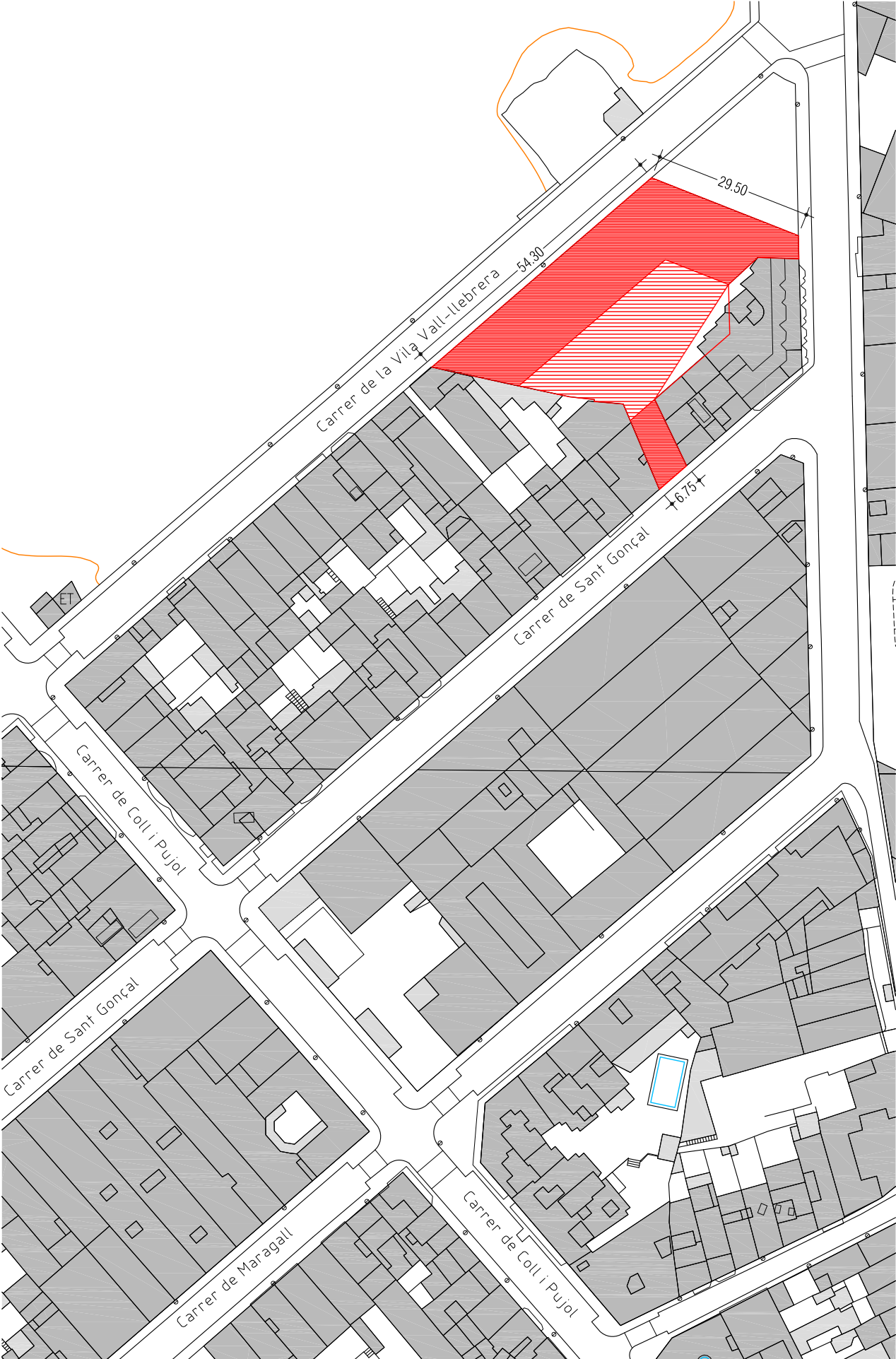
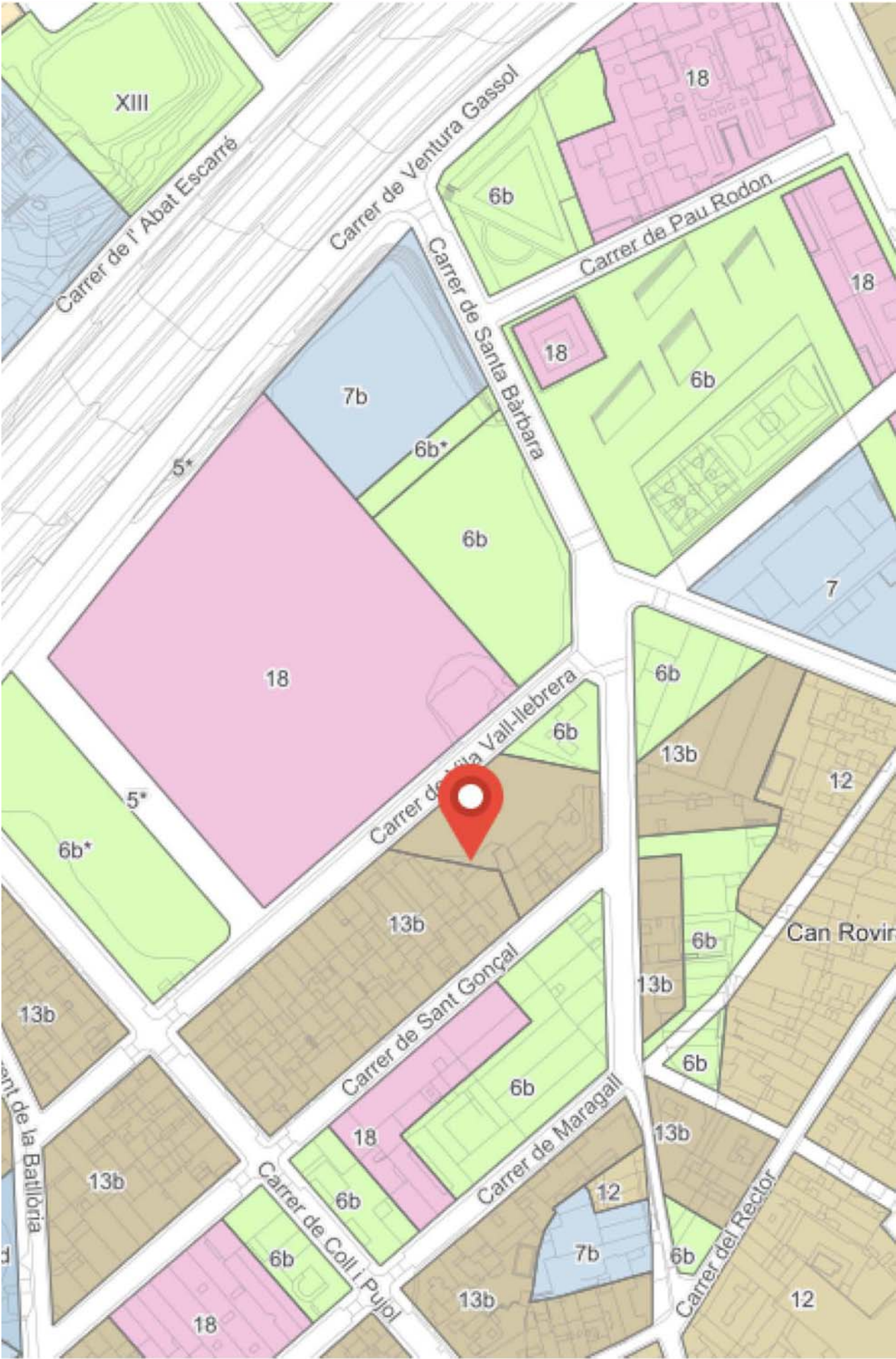

## Datos urbanísticos

Planeamiento vigente: PGM  
Clave: 13b  
Calificación: Zona densificación urbana semiintensiva



Casas Roger, arquitectura SLP

c. Porvenir 12, 3r. 08912 Badalona  
crarq@coac.net 930 195 865

Promotor:

FREMAP. Mutua Colaboradora con la S.S. núm. 61

Técnico:

Marta Casas Marín, arquitecta colegiada 44184/8

Proyecto: 2311ESS  
ESTUDIO DE SEGURIDAD Y SALUD DEL  
PROYECTO TÉCNICO DE REFORMA DE LOCAL  
c. Vila Vall-Llebrera 40-48, bajos 2ª. 08912 BADALONA

Plano: Escala:

SITUACIÓN	1/2000
EMPLAZAMIENTO	1/1000

Fecha:

# ESS.0



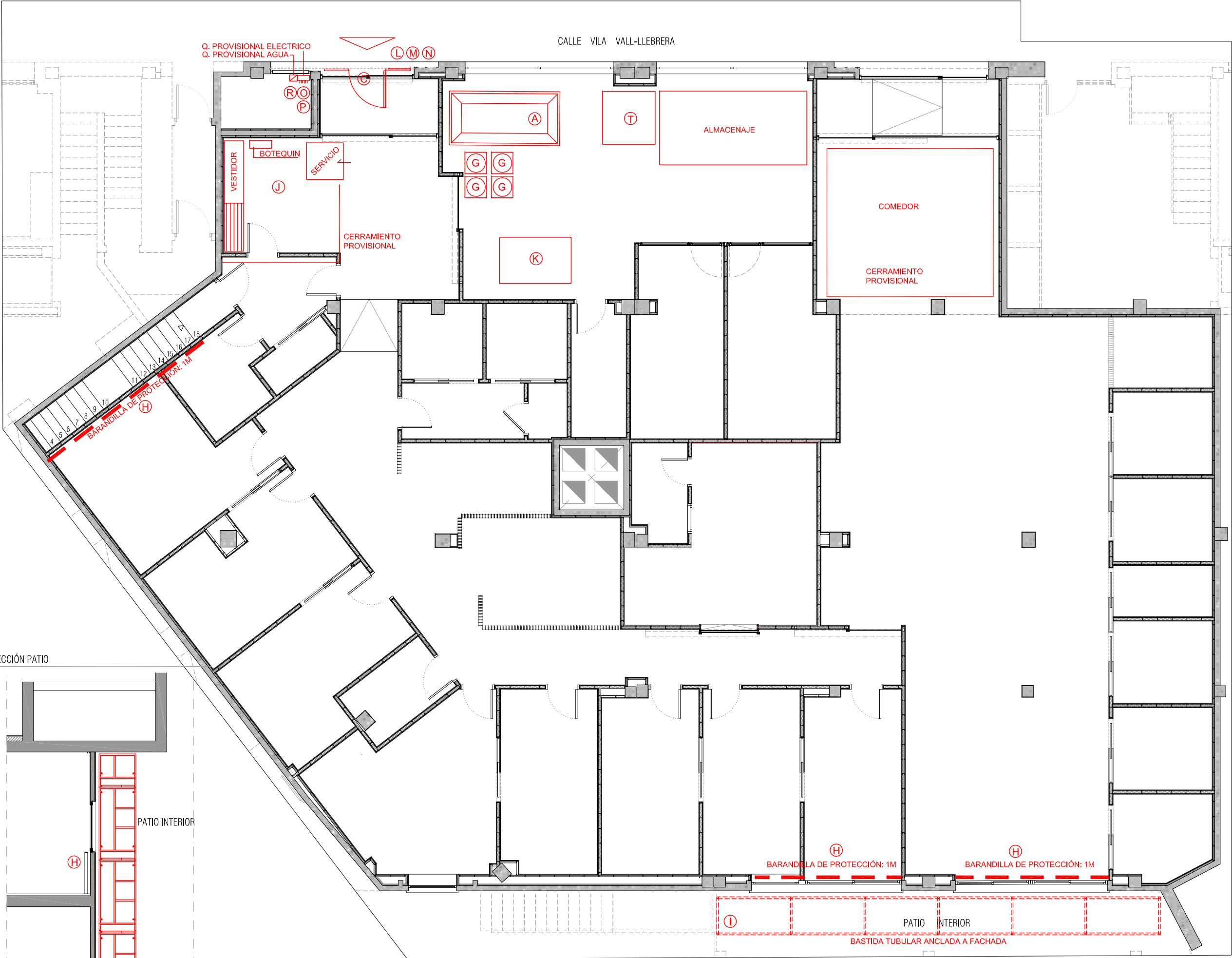

LEYENDA INICADORES FASE DE CONSTRUCCIÓN

ID	DESCRIPCIÓN
A	CONTENEDOR PARA ACOPIO DE RUNAS 4 M3
C	TANCA METALICA TIPO RIMSA MOBIL CUBIERTA CON UNA LONA
G	ACOPIO DE BIG BAGS SELECCIÓN DE RUNAS
H	BARANDILLA PERIMETRAL
I	BASTIDA TUBULAR H> 6 M ANCLADA A FACHADA
J	AREA DE SERVICIOS DE COMEDOR, VESTUARIOS OPERARIOS Y ASEO.
K	ZONA ACONDICIONADA PARA ALMACEN DE HERRAMIENTAS DE OBRA
L	CARTEL INDICATIVO DE PROHIBIDO EL ACCESO A LA OBRA A TODA PERSONA ALIENA Y USO O BLIGATORIO DE LOS EPIS
M	CARTEL DE OBRAS AVISO PEATONES
N	PUNTO DE LUZ DE ALERTA AMARILLO INTERMITENTE
O	CUADRO ELÉCTRICO PROVISIONAL
P	SUBCUADRO CON 4 ENCHUFES
R	TOMA PROVISIONAL DE AGUA
T	ACOPIO DE MATERIAL DE OBRA PALETITZADO



Casas Roger, arquitectura SLP  
c. Porvenir 12, 3r. 08912 Badalona  
crarq@coac.net 930 195 865

Promotor:

FREMAP. Mutua Colaboradora con la S.S. núm. 61

Técnico:

Marta Casas Marín, arquitecta colegiada 44184/8

Proyecto: 2311ESS  
ESTUDIO DE SEGURIDAD Y SALUD DEL  
PROYECTO TÉCNICO DE REFORMA DE LOCAL  
c. Vila Vall-Llebrera 40-48, bajos 2ª. 08912 BADALONA

Plano: Escala:  
PLANTA BAJA  
ESTUDIO DE SEGURIDAD Y SALUD 1/100



Fecha:

ESS.1  
Junio 2024